

BLOQUE 9. LA CRISIS DEL SISTEMA DE LA RESTAURACIÓN Y LA CAÍDA DE LA MONARQUÍA (1902-1931)



TEMA 8. EL REINADO DE ALFONSO XIII (1902-1931)

8.1. La crisis de la Restauración: intentos regeneradores y oposición al régimen.

8.2. El impacto de los acontecimientos internacionales: Marruecos, la Primera Guerra Mundial y la Revolución rusa.

8.3. La Dictadura de Primo de Rivera y el final del reinado de Alfonso XIII.



El regeneracionismo

LA CRISIS DE LA RESTAURACIÓN: INTENTOS REGENERADORES Y OPOSICIÓN AL RÉGIMEN.

El sistema político diseñado por Cánovas entró en una nueva fase con la coronación de Alfonso XIII en 1902.

Los efectos de la crisis del 98 abrieron paso a **sucesivos intentos de regeneración** de la vida política, que tenían como **objetivo lograr la transición desde un régimen liberal de carácter oligárquico hacia un régimen liberal-democrático.**

Esos intentos no llegaron a cuajar.

La **evolución política** del reinado de Alfonso XIII se caracterizó por tres hechos:

- La **quiebra del sistema de turno** a partir de 1917.
- La **fragmentación de los partidos dinásticos.**
- La aparición de **nuevas fuerzas políticas** de difícil integración en el sistema, tanto los reformistas republicanos como los diversos nacionalismos periféricos, especialmente el catalán, y el movimiento obrero.

ALFONSO XIII Y LA CRISIS DEL SISTEMA POLÍTICO DE LA RESTAURACIÓN: LOS PARTIDOS DINÁSTICOS.

La llegada al trono de **Alfonso XIII** (16 años) abrió grandes esperanzas de que el joven monarca encabezase esa política de carácter regenerador. En su actuación política se pueden destacar tres características principales:

- Un intervencionismo constante en la vida política ordinaria, lo que condujo una crisis de liderazgo constante que se mantendría durante la etapa parlamentaria de su reinado.
- El establecimiento de una relación directa entre la Corona y los mandos militares que terminará dejando en segundo plano al poder civil.
- La gestión política del monarca, no contribuyó a transformar el sistema político de la Restauración.

9.1. ALFONSO XIII Y LA CRISIS DEL SISTEMA POLÍTICO DE LA RESTAURACIÓN: LOS PARTIDOS DINÁSTICOS.

El ***regeneracionismo*** de los partidos dinásticos se puso de manifiesto a lo largo de los diez primeros años de su reinado. No obstante, esos esfuerzos chocaron con una serie de problemas:

- a) Un **problema de liderazgo** tras la desaparición de los líderes históricos (Cánovas en 1897 y Sagasta en 1903).
- b) Las diferencias ideológicas entre conservadores y liberales eran poco consistentes. Se **configura un bloque formado por los partidos dinásticos** y otro formado por el resto de fuerzas políticas.

La acción de gobierno de conservadores y liberales tenía un objetivo: : la adaptación de la acción política a una política de masas, un proceso de **democratización**.

El ***bipartidismo*** no llegó a cuajar ante la **diversidad de fuerzas políticas** (republicanos, socialistas, anarcosindicalistas, regionalistas catalanes, vascos y gallegos), **el caciquismo** solo resultaba efectivo en el campo, ya que **en las ciudades era cada vez más difícil el fraude electoral**.

ALFONSO XIII Y LA CRISIS DEL SISTEMA POLÍTICO DE LA RESTAURACIÓN: LOS PARTIDOS DINÁSTICOS.

El ***regeneracionismo*** de los partidos dinásticos se puso de manifiesto a lo largo de los diez primeros años de su reinado. No obstante, esos esfuerzos chocaron con una serie de problemas:

- a) Un **problema de liderazgo** tras la desaparición de los líderes históricos (Cánovas en 1897 y Sagasta en 1903).
- b) Las diferencias ideológicas entre conservadores y liberales eran poco consistentes. Se **configura un bloque formado por los partidos dinásticos** y otro formado por el resto de fuerzas políticas.

La acción de gobierno de conservadores y liberales tenía un objetivo: : la adaptación de la acción política a una política de masas, un proceso de **democratización**.

El ***bipartidismo*** no llegó a cuajar ante la **diversidad de fuerzas políticas** (republicanos, socialistas, anarcosindicalistas, regionalistas catalanes, vascos y gallegos), **el caciquismo** solo resultaba efectivo en el campo, ya que **en las ciudades era cada vez más difícil el fraude electoral**.

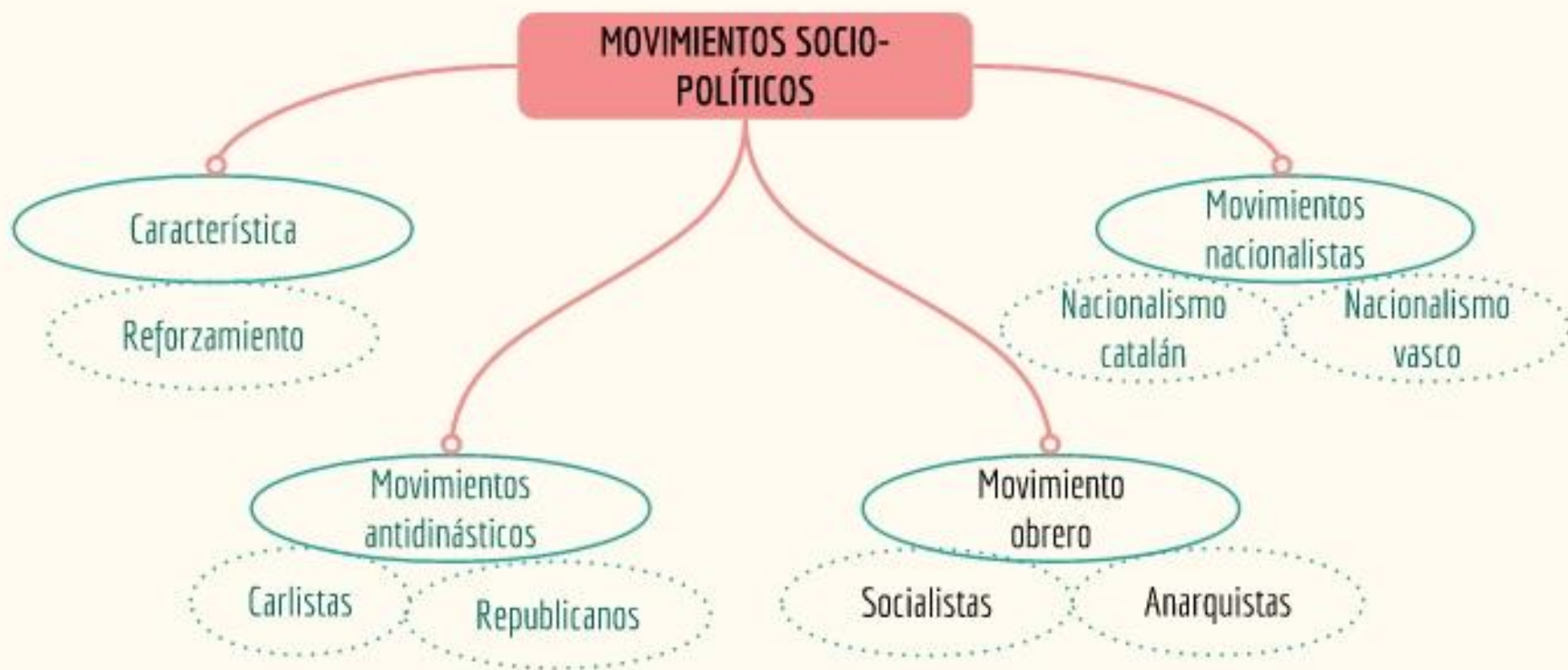

LA OPOSICIÓN REFORZADA

ALFONSO XIII Y LA CRISIS DEL SISTEMA POLÍTICO DE LA RESTAURACIÓN. EL REGENERACIONISMO, 1902-1917.

GOBIERNOS DEL PARTIDO CONSERVADOR: ANTONIO MAURA (1904, 1907-1909).

“La revolución desde arriba” fue un esfuerzo de reforma política de orientación conservadora hecho desde el poder y basado en la *moralización de las elecciones*. *Este proyecto político reformista y autoritario al mismo tiempo quedó bloqueado tras los sucesos de Barcelona conocidos como la Semana Trágica (verano de 1909).*

Maura estaba entre dos frentes.

- En **Madrid**, la **burguesía urbana**, los **propietarios** agrícolas castellanos e incluso los liberales votaban leyes represoras y centralistas.
- En **Cataluña** veían insuficiente la ley que no satisfacía sus pretensiones autonomistas. El problema fue agravándose tras el asalto al periódico catalanista *Cut-cut* (1905) y la aprobación de la Ley de Jurisdicciones (1906). La respuesta fue la formación de **Solidaritat Catalana** en la que participaban republicanos, autonomistas carlistas.
- La **Ley de Administración Local** pretendía la modernización del poder local a partir del reconocimiento de la autonomía municipal. Intentaba paliar la excesiva centralización del modelo administrativo liberal y permitir la agrupación de diputaciones provinciales en forma de mancomunidades.

La Ley electoral de 1907 convertía el **sufragio en un deber obligatorio**. Maura fue acusado de vulnerar el sufragio universal y de déspota clerical.

Leyes de protección y fomento de la industria, ley del descanso dominical.

La Semana Trágica: causas y consecuencias





AL FRONTÓN CONDAL

- ¿Qué se celebra aquí, que hay tanta gente?
- El Banquet de la Victoria.
- ¿De la victoria? Ah, vaya, serán paisanos.

MOCIÓN DE LA ASAMBLEA OBRERA DE TARRASA (SEMANA TRÁGICA)

Considerando que la guerra es una consecuencia fatal del régimen de producción capitalista; considerando, además, que dado el sistema español de reclutamiento del ejército, solo los obreros hacen la guerra que los burgueses declaran, la Asamblea protesta enérgicamente:

1. Contra la acción del gobierno español en Marruecos.

2. Contra los procedimientos de ciertas damas de la aristocracia que insultaron el dolor de los reservistas, de sus mujeres y de sus hijos, dándoles medallas y escapularios, en vez de proporcionarles los medios de subsistencia que les arrebatan con la marcha del jefe de familia.

3. Contra el envío a la guerra de ciudadanos útiles a la producción y, en general, indiferentes al triunfo de la cruz sobre la media luna, cuando se podrían formar regimientos de curas y frailes que, además de estar directamente interesados en el éxito de la religión católica, no tienen familia ni hogar, ni son de utilidad alguna al país.

4. Contra la actitud de los diputados republicanos que, ostentando el mandato del pueblo, no han aprovechado la inmunidad parlamentaria para ponerse al frente de las masas en su protesta contra la guerra.

Compromete a la clase obrera a concentrar todas sus fuerzas por si hubiera de declarar la huelga general para obligar al gobierno a respetar los derechos que tienen los marroquíes a conservar intacta la independencia de su patria.

21 de julio de 1909



Antonio Maura

Partido Conservador

5/XII/1903-16/XI/1904

25/I/1907-21/X/1909

MAURA: la renovación desde la derecha

"Revolución desde arriba"

reformar el sistema desde el Gobierno antes de que lo haga una revolución popular

Ley Electoral de 1907

Dificultar el fraude electoral

Medidas sociolaborales

Ley de Descanso Dominical

Creación del Instituto Nacional de Previsión

Medidas económicas

Leyes de protección y fomento de la industria

Ley de Colonización interior

Acercamiento al nacionalismo moderado

Problema de Marruecos

SEMANA TRÁGICA

Mantenimiento del orden público

DIMISIÓN



Partido Liberal:

José Canalejas (1910-1912). Sus propuestas de transformación del sistema político en un sentido democrático se orientan en varias líneas:

- Un papel activo e intervencionista del Estado en materia social y laboral (Legislación social): Ley del trabajo de las mujeres, impuesto sobre la renta, ley del servicio militar obligatorio.
- Una secularización de la vida política, mediante la efectiva separación entre la Iglesia y el Estado. (“ley del candado”, 1910).
- Un intento de atajar el problema nacionalista con la ley de mancomunidades, una concesión a Cataluña que fue aprobada por Dato.

El programa de reformismo social de Canalejas se verá truncado con su asesinato en noviembre de 1912.



José Canalejas

Partido Liberal

9/II/1910-12/XI/1912

Separación Iglesia-Estado

Ley del Candado

Medidas sociolaborales

Ley sobre el Trabajo de las Mujeres

Nuevo intento de modernización

mayor reformismo social y limitación del poder de la Iglesia

Medidas socioeconómicas

sustitución de los Consumos por un Impuesto Progresivo sobre la Renta

Medidas militares

Servicio Militar obligatorio

Política territorial

Ley de Mancomunidades

CANALEJAS: la renovación desde la izquierda



Cadáver de Canalejas en la escena del crimen,
Puerta del Sol de Madrid 12-11-1912

Conde de Romanones (Partido Liberal) 1915-1917

Fue presidente del Senado, presidente del Congreso de los Diputados, varias veces ministro y tres veces presidente del Consejo de Ministros durante el reinado de Alfonso XIII.

Negoció el tratado de reparto de Marruecos con Francia en 1912.

Mantuvo una actitud francófila, frente a la neutralidad de Dato y la germanofilia de los conservadores.

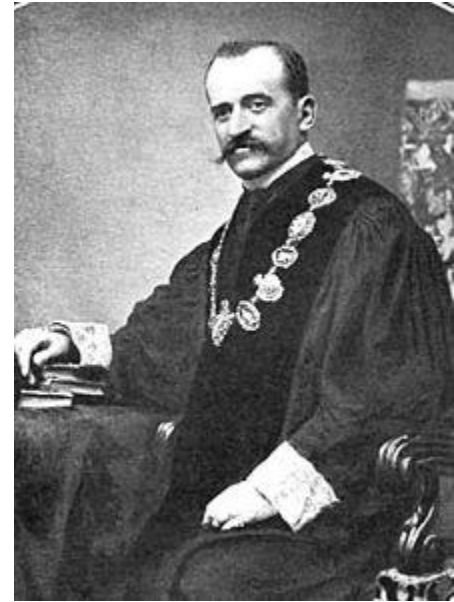

Eduardo Dato (Partido Conservador) 1913-1915, junio-noviembre 1917, marzo-noviembre 1918

Adoptó una política de estricta neutralidad en la I Guerra Mundial que tuvo dos consecuencias claves: el agrio debate entre aliadófilos y germanófilos y el crecimiento de las exportaciones españolas para abastecer a las economías europeas en guerra.

Estas beneficiaron a la industria y a las clases altas aunque el paro no disminuyó y los salarios crecieron por debajo de los precios.

Se enfrentó a la crisis de 1917:

- Legalizó las Juntas Militares
- Se enfrentó a la Asamblea de Parlamentarios
- Hizo frente a la huelga general revolucionaria de agosto de 1917.
- Murió tiroteado por pistoleros a sueldo en 1922.

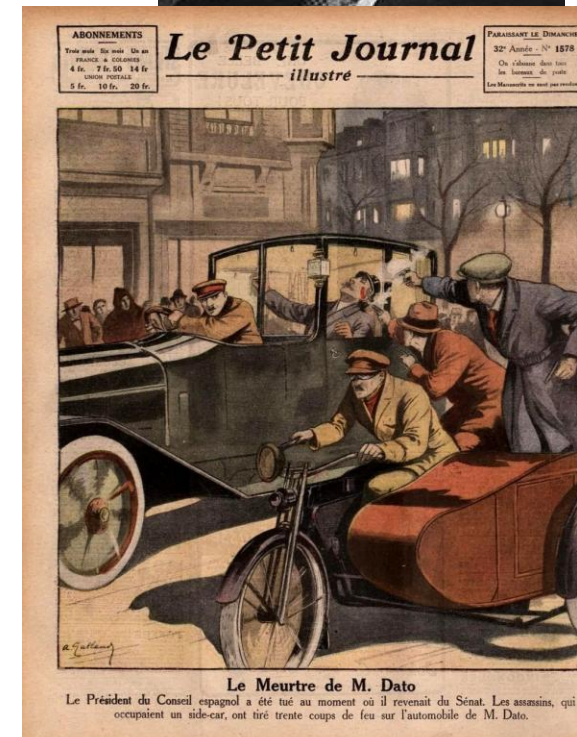
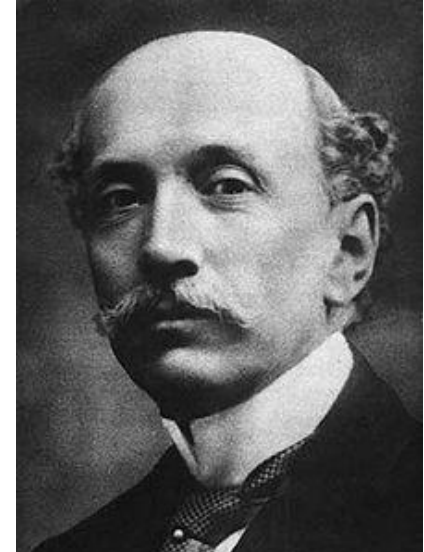

LAS FUERZAS POLÍTICAS DE OPOSICIÓN: REPUBLICANOS, NACIONALISTAS, SOCIALISTAS Y ANARCOSINDICALISTAS.

- Las fuerzas políticas de oposición: republicanos, nacionalistas, socialistas y anarcosindicalistas.

Los republicanos. En las primeras décadas del siglo XX la oposición más importante era el republicanismo. Representaba la **aspiración de los intelectuales y de sectores de las clases medias** a una democratización política, que identificaban con el régimen republicano. Conoció una renovación ideológica con la inclusión de las **doctrinas del nuevo liberalismo democrático**, más sensible a las reformas sociales, para intentar mejorar la vida de las clases medias y obreras.

El impulso regenerador y unificador llegó en 1903 con la formación de la **Unión Republicana**, cosechando un notable éxito electoral en las grandes ciudades. Las divergencias en este partido terminaron por dividir de nuevo al republicanismo; en 1908 se escindió el **sector radical liderado por Lerroux**, que formó el **partido radical**.



«**Jóvenes bárbaros** de hoy: entrad a saco en la **civilización decadente** y miserable de este país sin ventura; **destruid sus templos**, acabad con sus dioses, **alzad el velo de las novicias** y elevadlas a la categoría de madres para virilizar la especie.

Romped los archivos de la propiedad y haced hogueras con sus papeles para purificar la infame organización social. Penetrad en sus humildes corazones y levantad legiones de proletarios, de manera que el mundo tiemble ante sus nuevos jueces. No os detengáis ante los altares ni ante las tumbas... **Luchad, matad, morid**».

•Fuente: *La Rebeldía*. Barcelona, 1 de septiembre de 1906.

El nacionalismo vasco. Tras la muerte de **Sabino Arana** en 1903, fundador y líder del PNV (Partido Nacionalista Vasco), se inició un duro y largo enfrentamiento entre el **sector independentista** y defensor de las ideas aranistas, y otro más **moderado, liberal y posibilista** que optaba por la autonomía vasca dentro de España.

Con la nueva estrategia del sector autonomista, **el nacionalismo vasco, se extendió desde Vizcaya al resto de las provincias vascas**, se aproximó a la burguesía industrial, **amplió sus bases sociales** y se consolidó como la fuerza mayoritaria en el País Vasco.

El nacionalismo catalán. El catalán era el nacionalismo de mayor relevancia en las primeras décadas del siglo XX. Estuvo dominado por la **Lliga Regionalista**, fundada en 1901.. Este era el partido de la burguesía catalana y no contó con el apoyo de la clase obrera, ya que no atendía a las reformas sociales. Practicó una política pactista colaborando en ocasiones con los partidos del turno (Conservadores y Liberales).

EL MOVIMIENTO OBRERO: REORGANIZÁNDOSE:

- La revolución rusa de 1917 supuso un revulsivo para las organizaciones obreras españolas.
- LA CNT** perteneció a la Komintern desde 1919 hasta 1922 (Informe de Ángel Pestaña)
- El **PCE** se fundó en 1921. En el partido socialista, PSOE, el triunfo de la revolución bolchevique en Rusia y la fundación de la III Internacional en 1919, dividieron al partido. Una minoría prosoviética, favorable al ingreso en la Internacional Comunista, fundó en 1921 el Partido Comunista de España (PCE).
- Los anarquistas se organizaban en dos grandes sindicatos: **Solidaridad Obrera y la CNT (1909)**. Se desarrolla el anarcosindicalismo que conjugaba la acción directa, el sindicalismo y preconizaba la huelga general revolucionaria. Salvador Seguí, Angel Pestaña

EN ANDALUCÍA OLEADAS DE HUELGAS:

Las reivindicaciones exigían el reconocimiento de los sindicatos y el aumento de salarios de los jornaleros.

- Huelga general de Córdoba en 1918
- Huelga general de Andalucía en 1919.
- El Estado respondió aplicando el estado de guerra.

EL IMPACTO DE LOS ACONTECIMIENTOS INTERNACIONALES: MARRUECOS, LA PRIMERA GUERRA MUNDIAL Y LA REVOLUCIÓN RUSA.

La intervención en Marruecos.

- Repercusiones de la Primera Guerra Mundial en España.
- La crisis de 1917 y el trienio bolchevique.

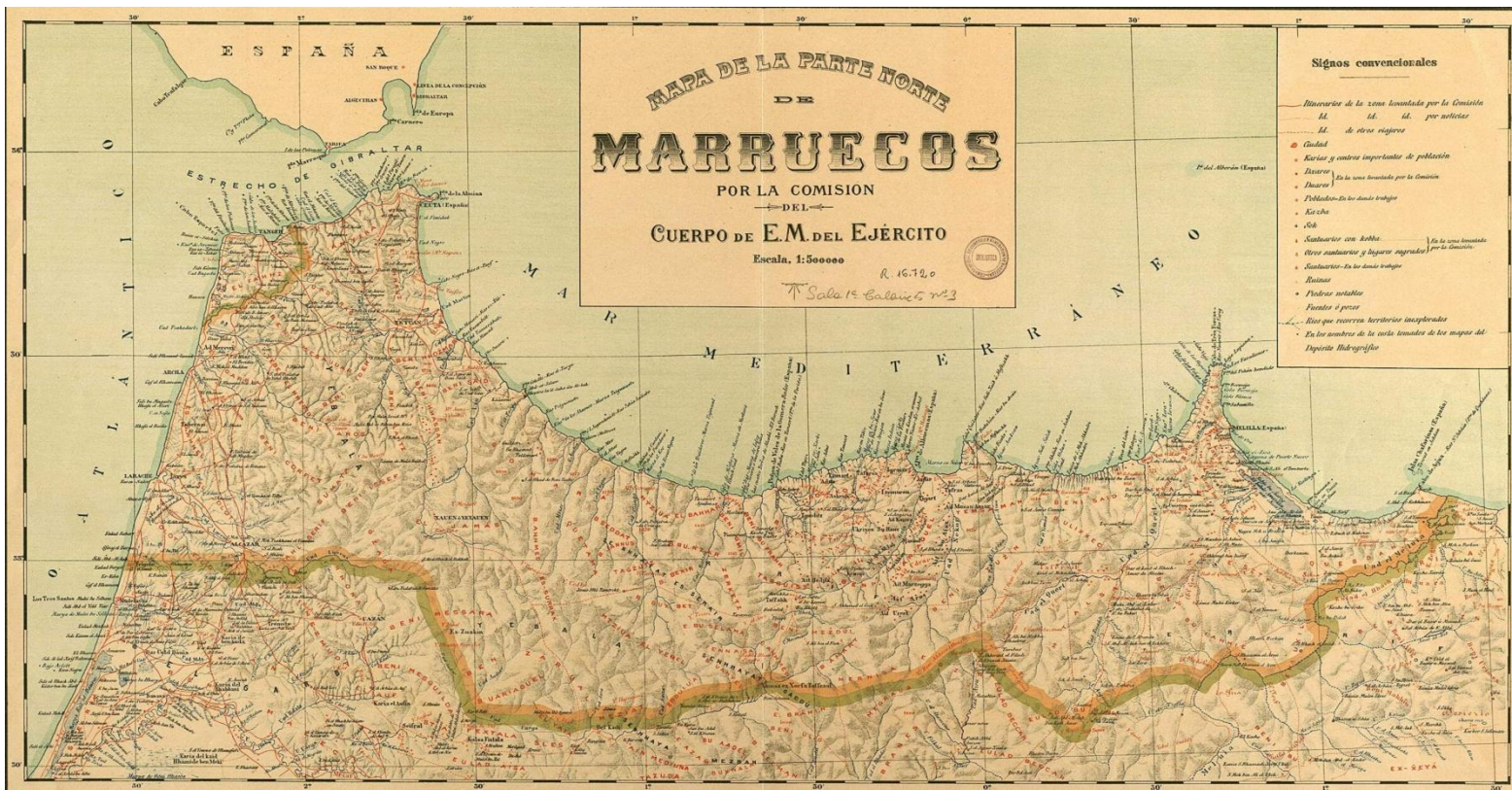

La guerra de Marruecos venía desarrollándose de manera intermitente desde el siglo XIX: Tratados de Tetuán y Wad Ras de 1860.

- En 1906 la Conferencia de Algeciras creaba el Protectorado Español en Marruecos, con capital en Tetuán.
- En 1909 se produjo el **desastre del barranco del Lobo**, que provocó la caída del gobierno de Maura y los sucesos de la semana trágica de Barcelona.
- En 1921 se produjo el **desastre de Annual**, una derrota militar que provocó una nueva crisis política.
- En 1925 se controló la situación en Marruecos con el desembarco de Alhucemas y la campaña posterior.

LA INTERVENCIÓN EN MARRUECOS.

**GOBIERNOS DEL PARTIDO CONSERVADOR:
ANTONIO MAURA (1907-1909).**

EL PROBLEMA DE MARRUECOS:

•Tras la pérdida de las colonias en América y el Pacífico, la política exterior española se orientó hacia África. El Protectorado español de Marruecos quedó establecido tras el **Tratado de Algeciras de 1906**. Era un territorio estratégicamente indefendible, partido en dos por el Protectorado francés.

•La guerra de Melilla se produjo entre junio y diciembre de 1909, el hecho más destacable fue el **desastre del barranco del Lobo**, y la llamada a las armas de reservistas que generó los acontecimientos conocidos como **Semana Trágica de Barcelona**.



MOROS PRISIONEROS DE GUERRA EN EL MOMENTO DE RENDIR SUS ARMAS ANTE UN OFICIAL DE NUESTRAS FUERZAS

EL PROTECTORADO ESPAÑOL EN MARRUECOS



Barranco del Lobo, al fondo, Melilla



•“Lo que empezó siendo, según [el general] Marina y según lo quisieron vender a la opinión pública, **una mera «operación de policía»**, en la que sólo se habrían necesitado unos 3.000 o 4.000 soldados, había terminado por convertirse, después de los ataques de los días siguientes, en algo mucho más importante, que **necesitó la llegada de refuerzos de la península hasta alcanzar la cifra de 17.000 hombres**, a los que vinieron a sumarse otros 12.000 más después del combate del día 27 [**el desastre del Barranco del Lobo**]. Todo ello para hacer frente a un enemigo que no sobrepasaría los 1.500 combatientes”

• Rosa de Melilla: “La guerra de Melilla o del Barranco del Lobo 1909.

*Salvador Fontella Ballesta estima en 37000 las fuerzas empleadas en la campaña, frente a 18000 guerreros, de los cuales un 50% estarían armados.

El mismo autor estima un éxito la operación militar, que pese a las terribles bajas (158 muertos de los cuales 52 oficiales, incluyendo al comandante de la operación), cumplió sus objetivos de escoltar un convoy de aprovisionamiento..

*En el Barranco del Lobo
hay una fuente que mana
sangre de los españoles
que murieron por España.*

*¡Pobrecitas madres,
cuánto llorarán,
al ver que sus hijos
a la guerra van!
(otras versiones: «ya no volverán»)
Ni me lavo ni me peino
ni me pongo la mantilla,
hasta que venga mi novio
de la guerra de Melilla.*

*Melilla ya no es Melilla,
Melilla es un matadero
donde van los españoles
a morir como corderos.*

Cuadro 1. Principales accionistas de la *Compañía del RIF*

<i>Accionistas</i>	<i>Número de acciones</i>
Familia Gandarias	3.168
Crédito Unión Minera	2.759
Familia Conde de Zubiria	1.459
Clemente Fernández	1.159
Familia Levison y otros ingleses	1.140
Daniel Mac Pherson	1.114
Conde Romanones y hermano	1.009
Manuel Portela Valladares	538
Alfred Massenet	425
Banco de Vizcaya	364
Güell (tercer Marqués de Comillas)	300
Banco Español de Crédito	364
Banco de Bilbao	266
TOTAL	14.065(1)

*Los obreros de la mina
están muriendo a montones
para defender las minas
del conde de Romanones.
que luego los asesina.*

Copla minera popular jerezana

(1). 67,5 % del capital desembolsado. Los otros 6.785 títulos (32,5 % del capital) se repartían entre cerca de 400 accionistas vizcaínos, catalanes, madrileños y andaluces.

FUENTE: Archivo de Alcalá. Fondo "África". IDD 1/ sig-III, b-2.A.3. Varios legajos sin numerar sobre Juntas Generales de la Compañía.

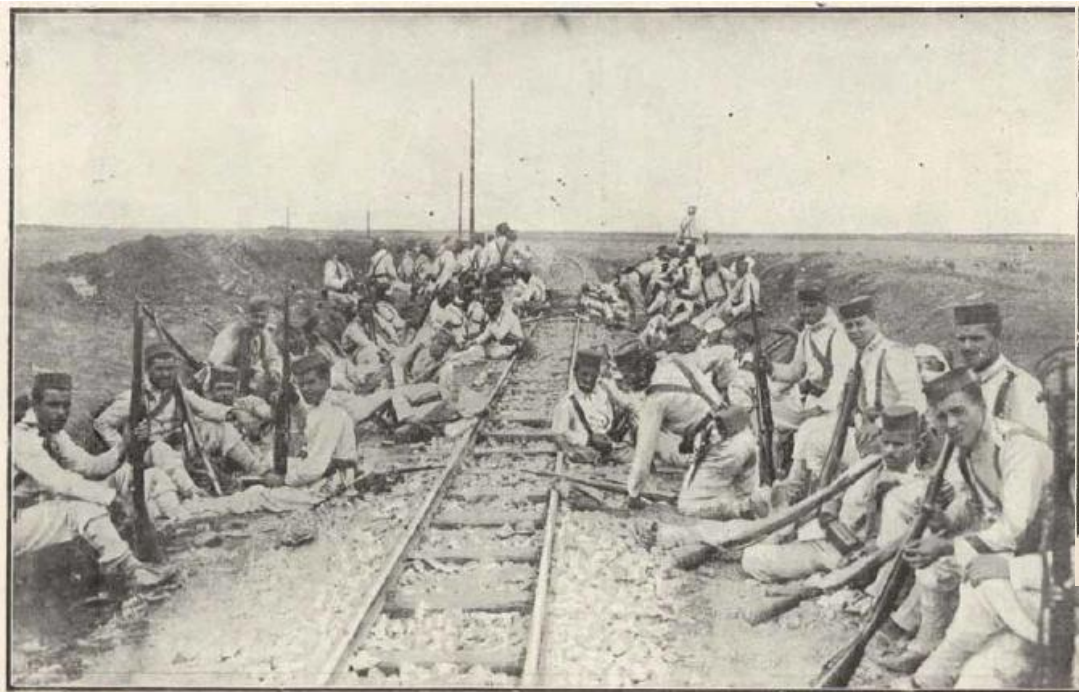

SOLDADOS VIGILANDO LA LÍNEA DEL FERROCARRIL MINERO PARA IMPEDIR SU DESTRUCCIÓN POR LOS KABILÉOS



MOROS LEALES EMPLEADOS EN LAS OBRAS DEL FERROCARRIL MINERO QUE SE CONSTRUYE DE LA SEGUNDA CASETA A NADOR



LA POLICÍA INDÍGENA DE CABO DE AGUA, AL MANDO DEL CORONEL SÁNCHEZ LARREA, DESFILANDO ANTE EL GENERAL MARTÍ



FUERZAS EN GUERRILLAS DISPONIÉNDOSE A LANZARSE AL SALTO EN RUDO ATAQUE A LA BAYONETA

EL DESASTRE DE ANNUAL 1921.

- **La causas del desastre de Annual de 1921 hay que buscarlas en la escasa inversión en equipo para la penetración en África.** Desde 1920 se habían extendido hacia el sur las aldeas controladas por los españoles, **estableciendo varias plazas fuertes de difícil abastecimiento.** Mientras, el control de las kábilas se hacía recurriendo a la policía indígena, de dudosa integridad. La estrategia consistía en ocupar el máximo territorio, con un gasto mínimo y recurriendo a la policía indígena y a los regulares.

- Tras la **caída del fuerte de Iguriben** (17-22 de junio) las tropas dirigidas por Silvestre iniciaron la **evacuación, desde Annual**, atacados por los rifereños. . En Annual se concentraron la guarnición y las tropas procedentes de Iguriben, unos tres batallones (2000 españoles y 3000 indígenas). De este modo cuando las tropas españolas abandonaban la posición empezaron a recibir disparos. El desconcierto se apoderó de la columna y el caos que se produjo posteriormente propició el desastre. En pocas horas murieron 2500 españoles y más de 400 fueron hechos prisioneros. El grupo de combate resultante se refugió en **Monte Arruit** donde tras varios días de resistencia y tras rendirse fueron aniquilados, sobreviviendo solo 60.

La derrota supuso un **repliegue en el Norte de África**. También supuso una importante **crisis en la monarquía de Alfonso XIII** y estos problemas fueron causa directa del golpe de Estado y la dictadura de Miguel Primo de Rivera.

DESASTRE DE ANNUAL 1921

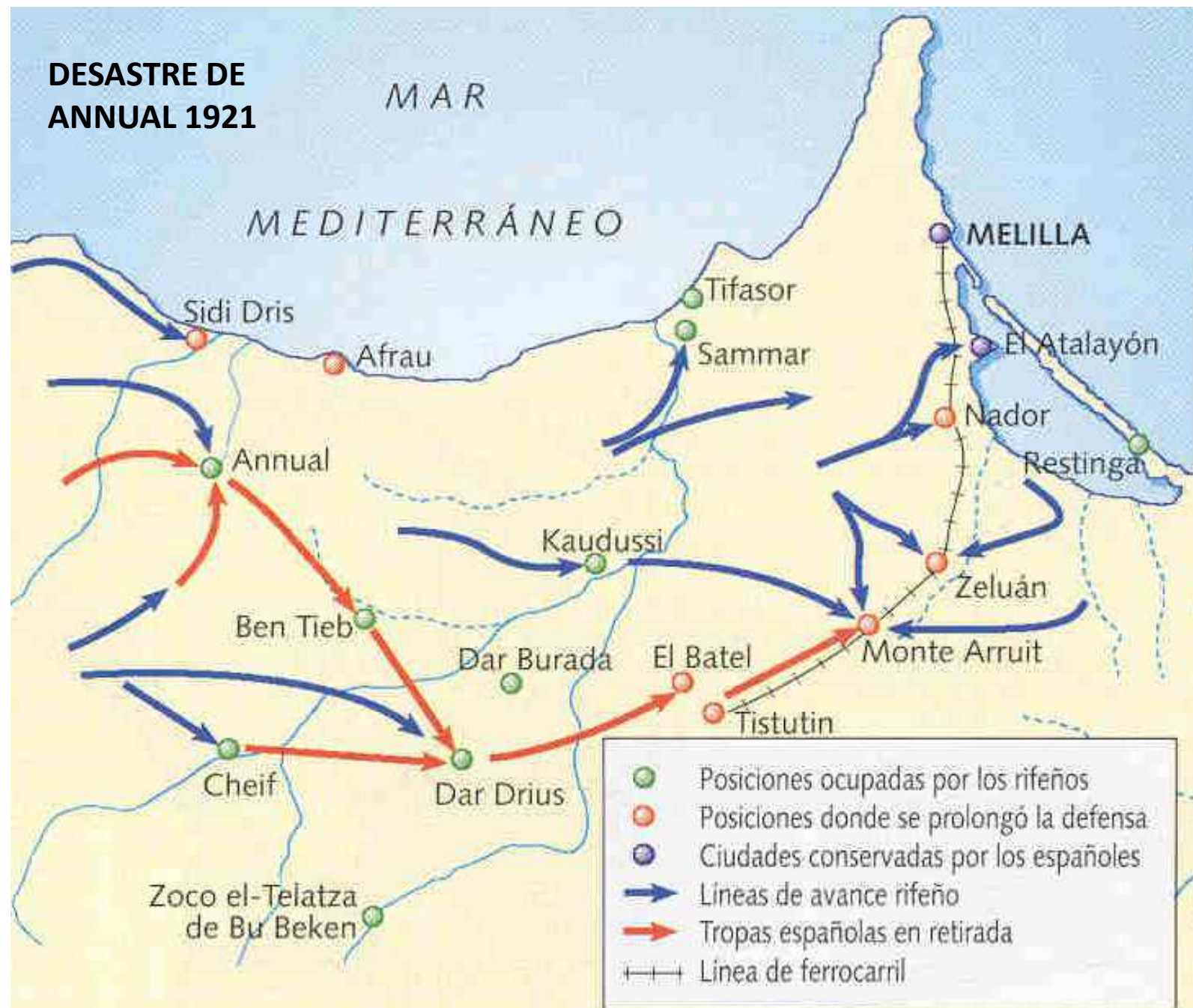

15-21 de julio de 1921

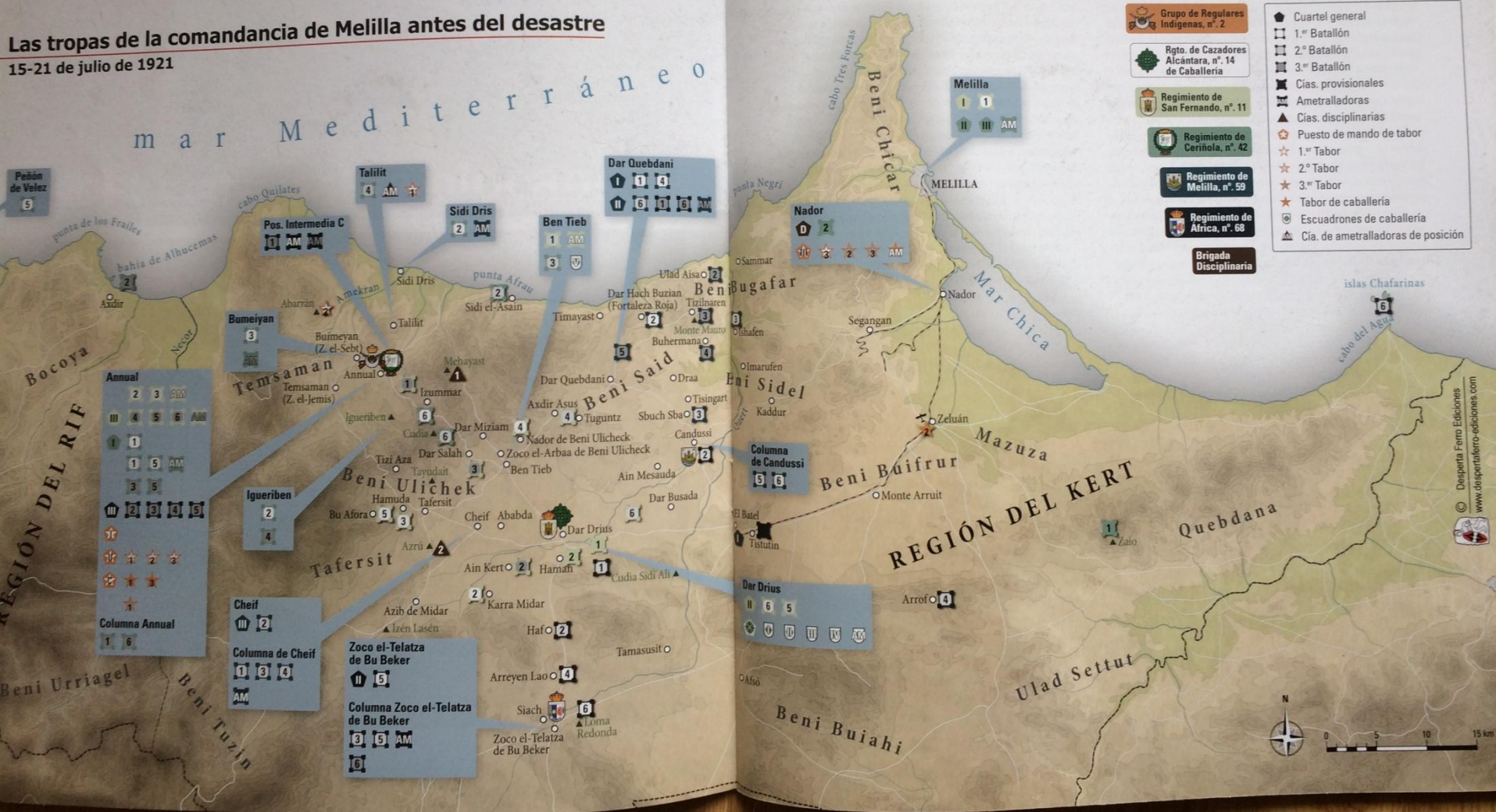

Posiciones en torno a Annual y desbandada

1 de junio-22 de julio de 1921

Desperta Ferro Ediciones
www.despertaferro-ediciones.com



- Tras el fracaso de Abarrán el 1 de junio de 1921, se ocupan las posiciones de Talilit, Intermedia A e Intermedia B.
- 7 de junio. Ocupación de Igueriben. En los días siguientes se suceden los tiroteos contra la posición, y los convoyes de abastecimiento se hacen muy difíciles.
- 16 de junio. Patrulla a la Loma de los Árboles, que fracasa.
- 17 de junio. El comandante Romero sale de Annual con una columna cuya función es proteger la aguada, despejar el camino a Izummar y llevar provisiones a Igueriben. Tras duros combates, se consiguen los tres objetivos. Se adjunta la formación empleada en la expedición, en la que se puede ver la desproporción entre las fuerzas que ocupan Igueriben y las necesarias para reabastecerlo.

Vanguardia	11	Grueso	África, 68
	2		3 clas.
	1		Ceriñola, 42
	3		2 clas.
			AM
Retaguardia	2 clas.		5
			4x 70mm
			Schneider 1908

- Un mes después, la situación ha empeorado mucho y, el 19 de julio, la columna enviada a reforzar y abastecer Igueriben es rechazada.
- 20 de julio. El general Navarro llega a Annual.
 - 21 de julio. Un nuevo intento de socorrer a Igueriben acaba en desastre y la guarnición se pierde. En esta ocasión está presente el comandante en jefe en persona.

- Columna en retirada
- Contraataques
- Otros movimientos

- 22/VII
- 23/VII
- 26/VII

- Regimiento
- Compañía
- Pelotón
- Sección
- (-) Unidad incompleta
- Infantería
- Caballería
- Ingenieros
- Artillería
- Ametralladoras

22 de julio. La desbandada

Primer tramo: Annual-Izummar. Las tropas tienen que cruzar primero una zona llana **A**, desde donde reciben fuego por ambos lados, antes de iniciar el ascenso del llamado Tobogán **B**, entre una ladera ascendente y un barranco. A estas alturas los fugitivos ya están fuera de control.

En torno a las 10.00 han empezado a llegar elementos de la guarnición a Izummar **C**, a las 11.00 empieza la riada.

Segundo tramo: Izummar-Ben Tieb. El camino sigue por el paso de Izummar **D**, entre dos crestas, desde donde reciben fuego, no ya del enemigo, sino de los cabileños "pacificados" de Beni Ulichek y de policías indígenas desertores.

Tras ser rebasada por el grueso de la columna, la guarnición de Izummar **E**, sin órdenes, quita los cierres de los cañones y abandona sus posiciones.

Sobre un puente de madera en algún punto del recorrido **F**, los soldados en fuga se encuentran con el Alcántara, perfectamente formado. A partir de este punto, estos cubren con eficacia la retirada de la columna.

En Ben Tieb **G**, el capitán Lobo ve pasar la columna. Algunos se detienen a descansar y luego siguen, mientras parece que el oficial decide quedarse con sus hombres. También se quedan, temporalmente, los zapadores. Al final, un mensaje de Dar Drius, provocado por el propio Lobo o no, los lleva a quitar los cierres de los cañones y a retirarse a su vez.

Tercer tramo: Ben Tieb-Dar Drius **H**. Se recorre sin complicaciones, pues no hay ataques ni tiroteos contra la columna. Si bien el grueso se detiene en esta posición, muchos oficiales y soldados llegarán incluso hasta Melilla.

La Columna Navarro, de Dar Drius a Monte Arruit

23 de julio-9 de agosto de 1921

1 A las 14.30 del día 22, en plena retirada, el general Navarro, segundo al mando de Fernández Silvestre, parte de Melilla hacia el frente. Poco después, entre Zeluán y Monte Arruit, se topa con el coche del general, en el que va su hijo. Estos le informan de lo que sucede. Llega a Dar Drius pasadas las 18.00 horas.

2 Navarro envía a las unidades de Regulares a Uestia, y a toda la intendencia más a retaguardia. Esta, con muchas bocas inútiles, llega a Batel a las 0.00 del día 22, a Monte Arruit a las 15.00 del 23, a Nador a las 0.00 y a Melilla a las 7.00 del 24 de julio.

3 A las 23.30 por medio de señales luminosas, y a partir de la mañana siguiente por heliógrafo, Navarro ordena a las guarniciones de la zona que se reúnan en Cheif para dirigirse hacia Zoco el-Telatza, al sur. Quedan exceptuadas Haman y Uestia, que se unirán a la retirada hacia Monte Arruit, y las de Ichtiuen y Dar Azugaj, que quedan abandonadas a sus medios.

4 El 23, a pesar de las órdenes recibidas, las tropas que se han desplazado a Cheif acaban por dirigirse a Dar Drius.

5 A las 10.00 del 23 de julio, avisados de que el enemigo está atacando los camiones con heridos, el Regimiento Alcántara se dirige hacia el este.

6 A las 14.00 horas, se pone en marcha la columna desde Dar Drius a Batel-Tistutin. Son detenidos sobre el cauce del río Igan, donde fuerzas dispersas, y sobre todo el Regimiento Alcántara con sus cargas repetidas, consiguen abrir camino al resto.

7 A las 18.00 horas aproximadamente, Navarro detiene a sus tropas a 3 km de Batel para comprobar si siguen en manos propias pero los soldados, presos del pánico, se abalanzan hacia la posición, donde entran "en columna de barullo".

8 Las tropas se dividen entre Batel y Tistutin; y los regulares son enviados a Nador (infantería) y Zeluán (caballería) donde las unidades se disuelven.

9 En torno a las 23.00 de ese día, el alto comisario Berenguer llega a Melilla.

10 El día 24 de julio, de madrugada, los regulares se alzan en Zeluán y destruyen los seis aparatos que se hallaban en el aeródromo.

11 Navarro aguanta en las posiciones de Batel y Tistutin hasta el día 27 de julio. A las 16.00 de esa jornada, debido a la falta de agua, ordena un repliegue de las tropas que están en la primera posición a la segunda. Ese mismo día, Navarro consigue ponerse en contacto con Monte Arruit para saber en qué estado están tanto dicha posición como Melilla y anuncia que se va a replegar.

12 A las 2.00 del 29 de julio las tropas inician la marcha hacia Monte Arruit formadas en un cuadro, en total 1295 hombres capaces de combatir, tres piezas de artillería y 252 heridos.

13 La columna es hostigada a lo largo de todo el camino, pero a 2 km del destino la presión aumenta y, aunque Navarro ordena desplegar la artillería, la columna se derrumba y corre hacia Monte Arruit. Se pierden los cañones y muchos hombres; según algunas fuentes, hasta un millar.

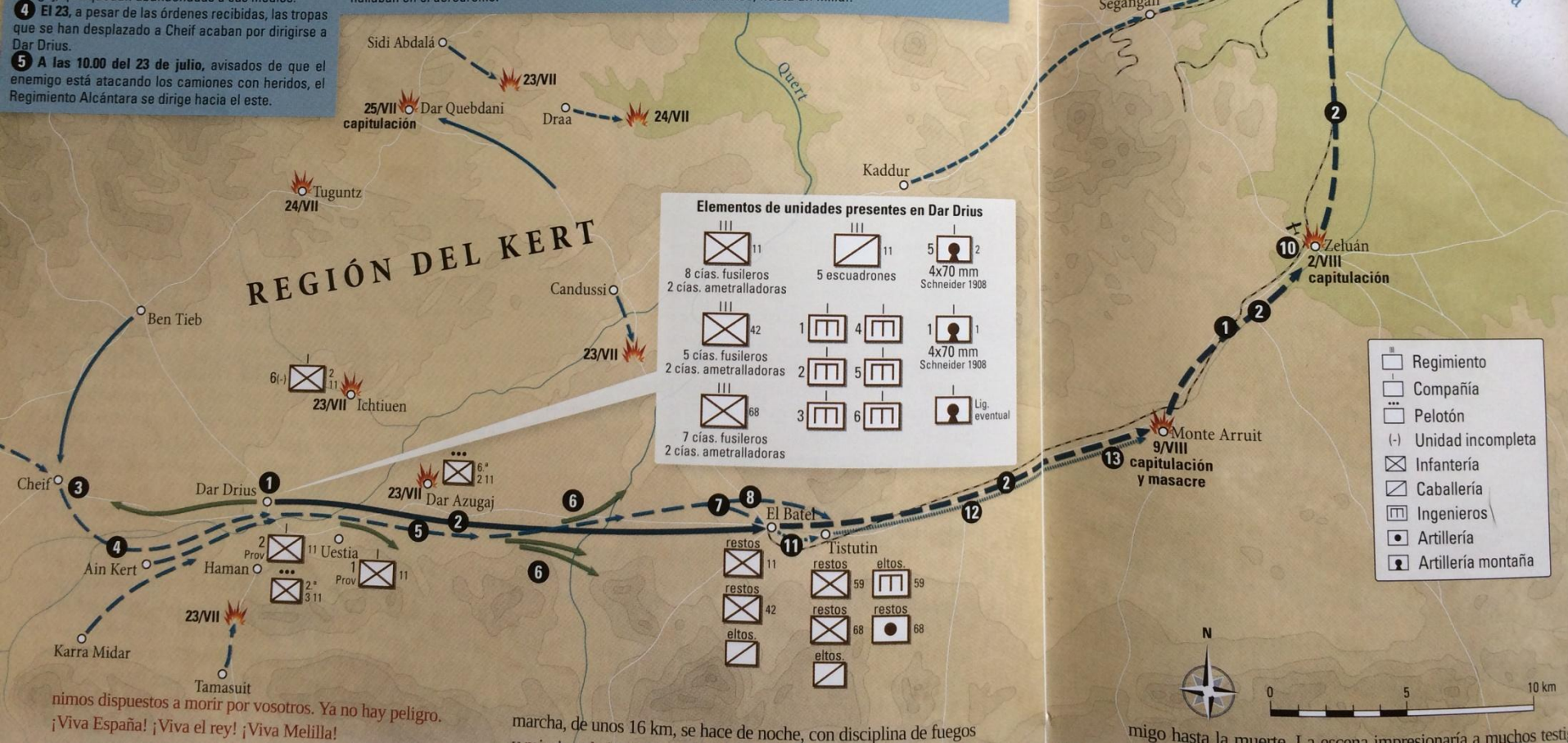

El asedio de Monte Arruit

30 de julio-9 de agosto de 1921

● Una de las posiciones más importantes de los rifeños fue el **campamento antiguo**, desde donde arrojaban granadas y paqueaban a los defensores, que debían mantenerse siempre ocultos tras el parapeto, el cual sería destruido poco a poco por los impactos.

● Víctimas de la sed, el hambre y el fuego de artillería, las **monturas** presentes en el campamento no tardaron en morir. El 4 de agosto por la tarde y tras haber despedazado a los que habían muerto durante la jornada, los defensores se dieron un banquete de carne de caballo.

● A primeros de agosto, un grupo de unos doscientos hombres, mayoritariamente del Regimiento de Ceñilla, intentaron escapar del cerco y entregarse a los rifeños, que les prometieron un buen trato. Sin embargo, la mayoría serían asesinados y solo un puñado lograría llegar a Melilla.

● Para reabastecerse de agua, los sitiados de Monte Arruit tenían que desplazarse hacia el sur y cruzar desfiladero batido por el enemigo a fin de llegar hasta la casa de la aguada -donde un grupo de soldados iba a resistir hasta el final-, para allí abastecerse con todo tipo de recipientes. Una vez en el campamento, el agua era custodiada en unos barriles de petróleo antes de ser racionada, medida totalmente necesaria ya que no todos los días era posible obtenerla. La sed se convirtió en una de las armas más poderosas de los rifeños.

● Al principio, el cerco no fue demasiado estrecho y la guarnición pudo mantener el **ganado** fuera de los muros, pero pronto empezaron a robárselo, sobre todo mujeres y niños, y hubo que protegerlo dentro del perímetro a fin de poder sacrificarlo para alimentar a las tropas.

● Al aumentar el número de bajas se hizo necesario enterrarlas; sin embargo, los ingenieros encargados de la tarea solo disponían de una pala y dos picos, por lo que la profundidad fue escasa y los **cadáveres** siguieron siendo un foco de enfermedad y mal olor.

● Durante los primeros días se mantuvo una defensa activa, con **salidas** a cargo de suboficiales y soldados voluntarios para atacar a los rifeños que se apostaban en torno al campamento, pero el aumento de los efectivos sitiadores no iba a tardar en impedir estas acciones que, si bien no sirvieron para traer provisiones (exceptuando algunos cerdos), sí trajeron ropa de cama y las armas abandonadas por los policías indígenas desertores.

● Los sitiadores dispusieron de tres piezas de artillería capturadas poco antes de que la Columna Navarro entrara en Monte Arruit y que situaron en las alturas al noreste, este y oeste del perímetro. Su fuego fue letal para los defensores. Uno de los impactos reventó el brazo del teniente coronel Primo de Rivera, jefe del Alcántara, que tuvo que ser amputado. Moriría a causa de esta herida el 6 de agosto.

● El día 2 de agosto, un grupo de unos **seiscientos** sitiadores se lanzaron contra el parapeto enarbolando banderas blancas. Al final serían contenidos por soldados de los regimientos África y Alcántara, que se dejaron medio centenar de hombres en la acción.

● El día 31 de julio cayó una granada de cañón en la **enfermería** y mató a 16 heridos que se hallaban en ella. Los rifeños también dispararon contra la casa del general.



● El 9 de agosto, con la autorización de Melilla y tras varios días de negociaciones, el **general Navarro** rindió Monte Arruit a los rifeños. La negociación y el acuerdo se produjeron en propia puerta de la posición, y las tropas empezaron a entregar las armas. Primero saldría el Ceñilla, luego San Fernando y después las demás unidades. En un momento dado los vencedores se llevaron a Navarro lo de la puerta, primero con corte pero poco a poco aumentaron los puñales y los maltratos. Incapaz de resistir, Navarro sería testigo impotente del asesinato brutal de la mayoría de sus hombres a manos de una turba descontrolada.



Carcasas de caballos del Batallón Alcántara, destruido mientras cubría la retirada. Cabezas cortadas mostradas por tropas españolas





La última carga del Regimiento Alcántara,
Ferrer Dalmau,

FINAL DE LA GUERRA DE MARRUECOS 1925

Desde 1924, nuevos ataques de las tropas de Abd el Krim, obligaron a replegarse a Cuta, Melilla y Tetuán.

En 1925 se llevó a cabo **un desembarco de un contingente de 13000 hombres en la bahía de Alhucemas**, y se retomó la ofensiva. En pocos meses la resistencia de los rifeños fue aplastada.

Los españoles se coordinaron con Francia para acabar con la naciente República Rifeña. **Abd el Krim se entregó a los franceses** para evitar ser capturado por tropas españolas.

En los años siguientes los territorios del protectorado permanecieron relativamente tranquilos.



FUENTE HISTÓRICA: Relacione el mapa que se reproduce con la Guerra de Marruecos.



El Protectorado español en Marruecos en tiempos de Primo de Rivera.

EXPEDIENTE PICASSO

Se abandona la posición con todos sus elementos, sin instrucciones, con prisas, sin conocer plan ni dirección, revueltas las fuerzas, confundidas, sin jefes, puede decirse, acosados por el enemigo y sin más idea visible que la de la salvación individual por la huida, vergonzosa en unos, inexplicable en otros y lamentable en todos, siendo inútiles los esfuerzos de unos cuantos para contener esta avalancha, que tan impremeditadamente se había dejado desbordar. Es imposible hacer la descripción exacta de este momento de pánico, descrito de tan diversos modos por los diferentes testigos, que de ello no se saca más que una triste impresión de dolor.

Expediente Picasso, 1922

1921

Desastre de Annual

Expediente Picasso



Desembarco de Alhucemas: Primer desembarco anfibio de la historia

PROBLEMA DE MARRUECOS

1925

DESEMBARCO DE ALHUCEMAS

1927

Ocupación definitiva y pacificación de Marruecos



SOLUCIÓN EN MARRUECOS



LA CRISIS DE 1917 Y EL TRIENIO BOLCHEVIQUE.

En 1917 confluyen a un tiempo **tres reacciones frente al Régimen de la Restauración**: Desde el Ejército las Juntas, desde la burguesía, la Asamblea de Parlamentarios; desde la clase obrera: la huelga general de agosto.

- **Las Juntas**: Se organizaron por toda la península, siendo la más activa la de Barcelona. Representan los **intereses de los militares peninsulares que reclaman que los ascensos se produzcan exclusivamente por antigüedad** (los Africanistas se beneficiaban de ascensos más rápidos por méritos de guerra). Exigen reformas presupuestarias y la convocatoria de Cortes Constituyentes

- **La Asamblea de Parlamentarios**. La actitud de los militares abrió la puerta a la acción política. A iniciativa de los **parlamentarios catalanes** tuvo lugar en Barcelona una reunión de parlamentarios no dinásticos (catalanistas, republicanos, socialistas) que pretendían encauzar y desarrollar las reivindicaciones políticas de los militares y evitar un “estallido revolucionario”. Sus propuestas eran la **creación de un gobierno provisional y la convocatoria de Cortes constituyentes**.

- **La huelga general**. Expresión de las posibilidades de una “revolución desde abajo”. Las desigualdades sociales provocadas por la euforia económica de la guerra reforzaron las posiciones del sindicalismo obrero que, a través de la huelga y otros medios de presión, aspiraban a un reparto más justo de la riqueza. Dentro de las movilizaciones del periodo, el conflicto del sector ferroviario se enquistó ante la intransigencia patronal. la situación llevó a la **UGT** a apoyar una **huelga general para el 13 de agosto de 1917**. Previamente en Zaragoza se había conseguido la unidad de acción sindical con el sindicato anarquista, la **CNT**. No obstante, la preparación deficiente y los objetivos de los convocantes eran dispares. En cualquier caso, **la huelga fue un éxito en las principales ciudades y centros fabriles** y fue durísimamente reprimida por el Gobierno.

CONSECUENCIAS DE LA CRISIS DE 1917.

Las huelgas aumentaron de manera progresiva (284 en 1913, 463 en 1918, 1060 en 1920), y paralelamente se desarrolló un enfrentamiento violento entre algunos sectores anarquistas de la CNT y la patronal, encuadrada en los sindicatos libres. Son los años del *pistolerismo*.

- **La huelga de 1917 fue un éxito en las principales ciudades y centros fabriles** y fue durísimamente reprimida por el Gobierno.
- En 1919 la **Huelga de la Canadiense** fue un éxito y provocó la aprobación de la jornada de 8 horas
- Desde 1917, se desarrolló especialmente en los cinturones industriales de Barcelona **la práctica de contratar pistoleros armados** por parte de la patronal para eliminar líderes sindicalistas. Por su parte, los sindicalistas anarquistas practicaban la **acción directa** y dirigieron sus atentados contra los líderes de la patronal, empresarios y políticos.
- Desde el gobierno y la patronal se protegían las prácticas terroristas con **leyes como la de fugas** (1917) o la financiación de los Sindicatos Libres.
- Los anarquistas estaban organizados en dos grandes sindicatos: **Solidaridad Obrera y la CNT**.
- Dirigentes como Salvador Seguí (el Noi del Sucre) o Pau Sabater fueron asesinados por los pistoleros de los **Sindicatos Libres**.
- Políticos como Dato, el jefe de policía Bravo Portillo y más de 50 cuadros de los sindicatos libres fueron eliminados en estos años.

Calle del Duque de Alba, 4

LA CRISIS DE 1917

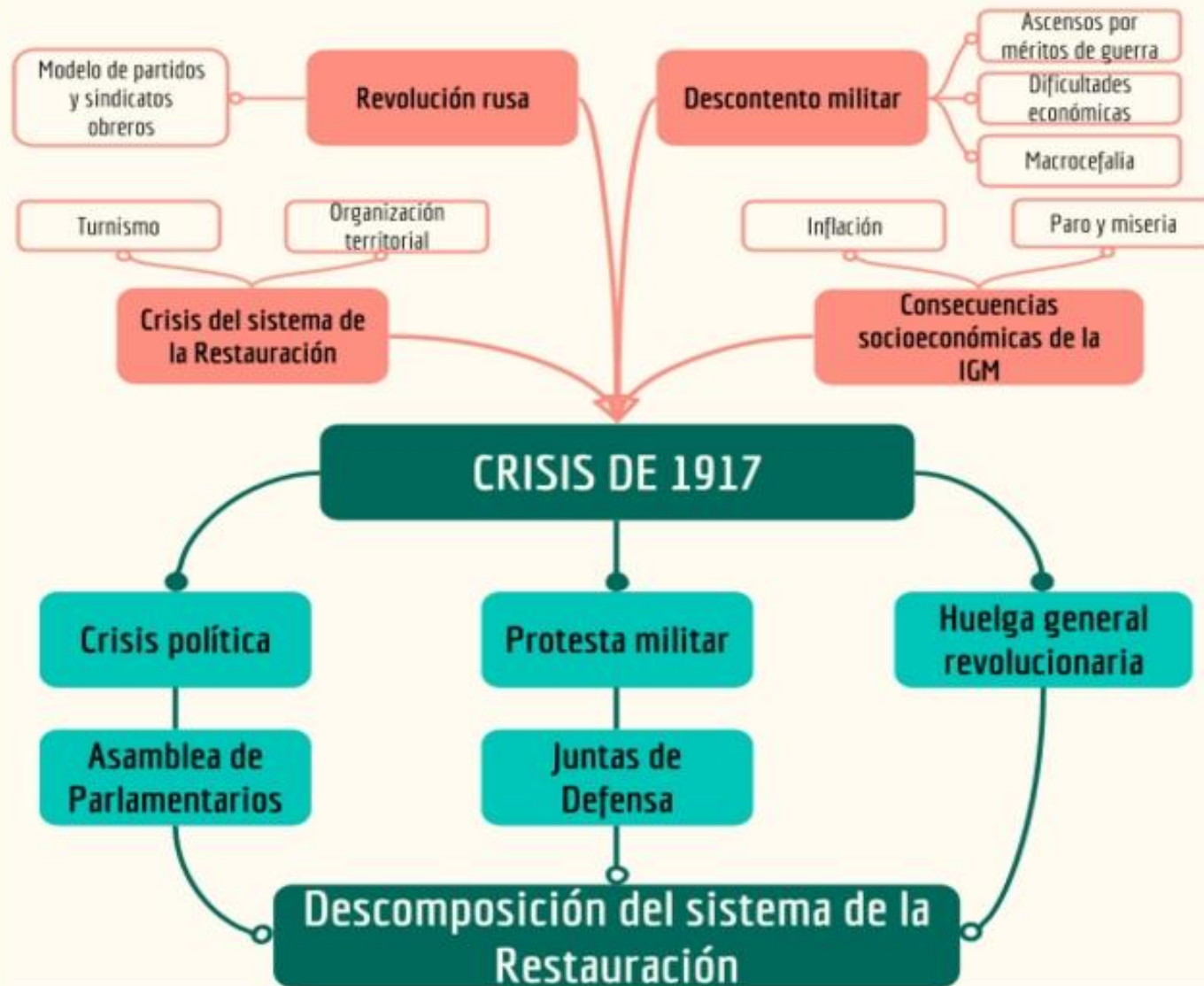

“Seguidamente se dio lectura a las dos proposiciones presentadas (...). Se proponía:

Primero: Proclamar la necesidad de organizar un régimen de amplia autonomía administrativa de todos los municipios para que puedan desenvolverse con libertad y respondan a sus fines naturales.

Segundo: Proclamar asimismo la necesidad de organizar un régimen de amplia autonomía administrativa de las demás regiones españolas que contribuya al desenvolvimiento de todos sus elementos componentes, sin mengua de la unidad nacional.

Tercero: Declarar que el Parlamento español debe reunirse cuanto antes para dar efectividad legal a las anteriores conclusiones y resolver los demás problemas planteados actualmente. En consecuencia, esperan que el Gobierno, compenetrado con este deseo, hará la convocatoria en el momento que a su juicio las circunstancias lo consientan”.

ABC, Madrid, 7 de julio de 1917

Debilitamiento
del régimen

Radicalización de
la oposición

Crisis definitiva de la
RESTAURACIÓN

LA CRISIS DE 1917: consecuencias



1

**GOBIERNOS DE
CONCENTRACIÓN**

fracaso

2

VUELTA AL TURNO

medidas de
excepción

INCAPACIDAD DE RENOVACIÓN POLÍTICA

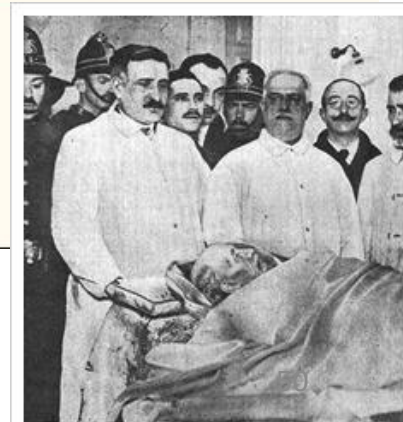

1918-
1921

**Trienio bolchevique en
Andalucía**

**pistolerismo en
Cataluña**

**incremento de la
afiliación sindical**

huelgas

CONFLICTIVIDAD SOCIAL

**retroceso electoral del
partido de Lerroux**

**el PSOE vira hacia
posiciones moderadas**

**fragmentación
republicana**

nacimiento del PCE

HETEROGENEIDAD DE LA OPOSICIÓN

EL TRIENIO BOLCHEVIQUE.

Trienio Bolchevique es la denominación que se da por la historiografía española (a partir del estudio de **Juan Díaz del Moral**, que utiliza la expresión trienio bolchevista) al **periodo entre 1918 y 1920 (o 1921)**, enmarcado en la crisis de la Restauración, en la que se produjeron importantes conflictos sociales en España, utilizándose habitualmente la expresión de forma restringida para referirse a las revueltas, manifestaciones y huelgas que se produjeron en la mitad sur de España, especialmente en el campo andaluz

EL MOVIMIENTO OBRERO: REORGANIZÁNDOSE:

- La revolución rusa de 1917 supuso un revulsivo para las organizaciones obreras españolas.
- LA CNT perteneció a la Komintern desde 1919 hasta 1922 (Informe de Ángel Pestaña)
- El PCE se fundó en 1921.
- El PSOE se adscribía a la Internacional Socialista.

EN ANDALUCÍA OLEADAS DE HUELGAS:

Las reivindicaciones exigían el reconocimiento de los sindicatos y el aumento de salarios de los jornaleros.

- Huelga general de Córdoba en 1918
- Huelga general de Andalucía en 1919.
- El Estado respondió aplicando el estado de guerra.



EL TERRORISMO EN BARCELONA EL SUCESO DE LA RON- DA DE SAN ANTONIO

Barcelona 29, 12 noche. (Conferencia telefónica de nuestro enviado especial.) En relación con el suceso de ayer en la ronda de San Antonio, me dan detalles que completan la versión que telefoneé ya de madrugada y que lo presentan bajo un aspecto bastante extraño.

La agresión partió, según parece, de algunos sindicalistas que comenzaron a disparar, no contra un obrero panadero sino contra Antonio Soler, alias *el Mallorquín*, que pasaba por allí con otros individuos de los que forman la policía particular que dirige un tal barón de Koenig. Una casualidad verdaderamente sorprendente. Este barón de Koenig se hallaba sentado en la terraza de un *bar* inmediato al lugar del suceso, y así pudo desde los primeros instantes tomar parte en el tiroteo. Tanto el barón de Koenig como el individuo apodado *el Mallorquín* han sido ya agredidos en otra ocasión resultando ileso el primero y el otro herido.

L'assassinat d'En Salvador Seguí "Noi del Sucre"

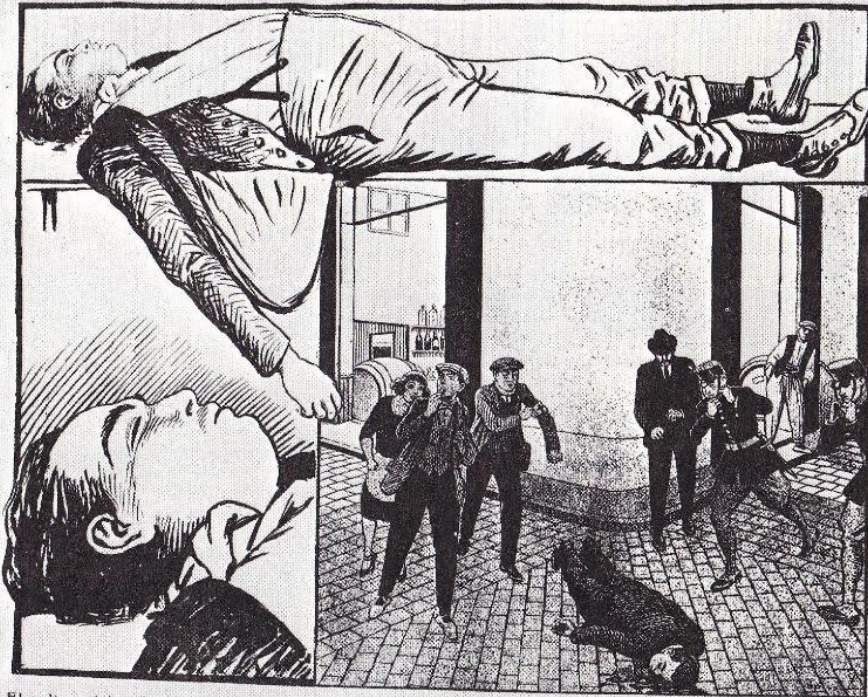

El cadáver del mallorquín.

ABC: 30-4-1920

CRECIMIENTO ECONÓMICO Y CAMBIOS DEMOGRÁFICOS EN EL PRIMER TERCIO DEL SIGLO

En el primer tercio del siglo XX se produjo en nuestro país la **transición demográfica**, aunque **con retraso** respecto a otros países de Europa occidental, en los que este proceso tuvo lugar en el último tercio del siglo XIX. En España, la **caída de las tasas de mortalidad y de natalidad** fue simultánea, mientras que en los países industrializados la reducción de la mortalidad precedió a al descenso de la natalidad. Pese a todo, el descenso más rápido de la mortalidad que de la natalidad explica que la población experimentase un importante crecimiento. Esta fue la clave la modernización demográfica de España que se prolongaría hasta la segunda mitad del siglo XX.

El crecimiento de la población.

Desde fines del siglo XIX comenzó el descenso de la tasa de mortalidad (del 29‰ en 1900 al 17‰ en 1930) y en particular de la mortalidad infantil (de 204 fallecidos de menos de un año por cada mil nacidos en 1900 a 117 en 1930), y como consecuencia aumentó la esperanza de vida al nacer (de 35 años en 1900 a 50 en 1930).

Los factores que contribuyeron a ese descenso fueron: la práctica **desaparición de mortalidad catastrófica**, con la excepción de la letal epidemia de gripe de 1918, y la **mejora de las necesidades básicas** (alimentación, vestido y vivienda), así como de los servicios públicos higiénicos y sanitarios, de limpieza, alcantarillado y agua potable. Estas mejoras atenuaron e incluso acabaron con las enfermedades infectocontagiosas (diarreas y gastroenteritis) que causaban la mayor parte de las defunciones, sobre todo en la infancia.

Por su parte, el **descenso de las tasas de natalidad fue más lento** (del 34‰ en 1900 al 28‰ en 1930) y se debió a la modernización de la vida urbana y la incipiente incorporación de la mujer al trabajo no doméstico, hecho que favoreció el control de la natalidad con medidas anticonceptivas elementales.

El tardío pero intenso descenso de la mortalidad elevó las tasas de crecimiento natural a nivel de las europeas del siglo XIX (por encima del 1% anual).

CRECIMIENTO ECONÓMICO Y CAMBIOS DEMOGRÁFICOS EN EL PRIMER TERCIO DEL SIGLO

Los movimientos migratorios y el proceso de urbanización.

Los **movimientos migratorios tanto interiores como exteriores se multiplicaron** a partir de fines del XIX. En los primeros años del siglo XX aumentó de forma muy notable la **emigración a ultramar**, teniendo un espectacular aumento hasta 1914 IGM (Cuba, Argentina). El **proceso migratorio interior** estuvo íntimamente relacionado con el progreso del sector industrial y terciario y con el desarrollo urbano de este periodo.

El **proceso de urbanización** comenzó en la segunda mitad del siglo XIX y se aceleró a partir de las décadas de 1910 y 1920 por el desarrollo de la industria. En 1930 Madrid y Barcelona superaban ya el millón de habitantes y diez capitales de provincia, los 100.000 habitantes. Entre 1900 y 1930 la población urbana creció pero todavía estábamos lejos de la tasa de urbanización de los principales países industriales europeos.

La modernización demográfica y económica se reflejó también en la distribución de la población activa con un **descenso en la agricultura y una creciente mano de obra industrial y de servicios.**

La dictadura de Primo de Rivera



debilidad y
heterogeneidad de la
oposición

incapacidad de
renovación política

conflictividad social

problema de
Marruecos



fascismo versus
comunismo

liberalismo versus
democracia

GOLPE DE ESTADO

¿QUÉ SUCEDE EN 1923?

Miguel Primo de Rivera



Vengo en decretar lo siguiente:

Artículo primero. **Se confiere al teniente general D. Miguel Primo de Rivera y Orbaneja, marqués de Estella, el cargo de presidente del Directorio Militar**, encargado de la gobernación del Estado, **con poderes para proponerme cuantos decretos convengan a la salud pública**, los que tendrán fuerza de ley ínterin en su día no sean modificados por leyes aprobadas por las Cortes del Reino y sometidas a mi Real sanción.

Art. 2. El citado Directorio quedará **constituido por el presidente, y como vocales un general de brigada** o asimilado **por cada una de las regiones** de la Península y un contraalmirante de la Armada.

Art. 3. El presidente del Directorio, con las facultades de ministro único, someterá a mi firma, asesorado previamente del Directorio, las resoluciones de todos los departamentos ministeriales.

Art. 4. **Se suprimen** por esta disposición los **cargos** de presidente del Consejo de ministros, ministro de la Corona y de los de subsecretarios de la Presidencia y de los demás ministerios, excepto los de Estado, Marina y Guerra. Los sueldos y demás devengos consignados en Presupuesto para estos cargos quedarán a beneficio del Tesoro.

Dado en Palacio a quince de septiembre de mil novecientos veintitrés. ALFONSO. El presidente del Directorio Militar, Miguel Primo de Rivera.» El Sol (Madrid), 16 de septiembre

LA DICTADURA DE PRIMO DE RIVERA

El golpe.

La conspiración surge en dos núcleos. Barcelona (grupos vinculados a las juntas) y Madrid (Africanistas). Primo de Rivera fue el enlace entre ambos grupos.

El 12 de septiembre se produce el golpe al grito de *¡Viva el Rey!* Alfonso XIII nombra a primo de Rivera Presidente del Consejo de Ministros y Ministro Universal. Las garantías constitucionales quedan suspendidas.



Alfonso XIII y Miguel Primo de Rivera

LA DICTADURA DE PRIMO DE RIVERA: DIRECTORIO MILITAR

El directorio militar. (1923-1925).

El gobierno del país queda en manos de un directorio formado por 9 generales y un contralmirante. En las provincias, los gobernadores militares sustituyen a los gobernadores civiles.

La obra de gobierno se resume en 4 aspectos.

-
- Represión del sindicalismo anarquista y fin del *pistolerismo*.
- Fin de la guerra de Marruecos (Desembarco de Alhucemas 1925)
- Centralismo administrativo. Disolución de la Mancomunidad Catalana en 1924.
- Creación de la Unión Patriótica, partido de gobierno que pretendía ser un amplio movimiento patriótico de adhesión al régimen que combinaba una ideología cercana al catolicismo tradicional con elementos de la derecha radical europea de la época (influencia del fascismo italiano).



LA DICTADURA DE PRIMO DE RIVERA: DIRECTORIO CIVIL.

El directorio civil.(1925-1931)

- Desde diciembre de 1925 se constituyó un directorio civil.
- Durante este segundo período se mantuvieron las normas políticas anteriores (suspensión de la Constitución y legislación por decreto).
- En el plano económico se propició la industrialización desde un **intervencionismo estatal**, se mejoró la agricultura con la introducción de nuevas técnicas y se incrementó el comercio exterior.
- A la vez, con el apoyo de la UGT, se puso en práctica una política de **obras y desarrollo de servicios públicos** y se intentó aplicar una reforma fiscal que introducía el impuesto sobre la renta.

PROBLEMAS: La **Sanjuanada** y la **sublevación del Cuartel de Artillería** demostraron que había sectores del Ejército descontentos con la Dictadura. La **Corona** **perdió prestigio ante el Ejército** que se sentía traicionado por el rey ante la arbitrariedad de Primo de Rivera.



Miembros del Directorio Civil

LA DICTADURA DE PRIMO DE RIVERA: LA CAÍDA DE LA DICTADURA; EL HUNDIMIENTO DE LA MONARQUÍA.

La oposición comenzaba a ofrecer un frente unitario frente a la dictadura.

- Socialismo:** UGT y PSOE se posicionan en los últimos años a favor de la República y la Democracia.
- Republicanos.** Aliados de socialistas y regionalistas a favor del cambio.
- Regionalistas:** La Asamblea de Parlamentarios de Barcelona elaboró un proyecto de Constitución a la Monarquía Española (1929).
- Anarcosindicalismo:** Se produce una aproximación entre la CNT y la FAI.
- Agitación estudiantil y obrera.** Posicionamiento a favor del cambio de régimen de los intelectuales.

En 1929 primo de Rivera se encuentra sin apoyos y presenta una consulta a los generales que es recibida con frialdad. Días mas tarde presenta al Rey un programa para acabar con la dictadura y el 28 de enero de 1930 presenta su dimisión.

Se estableció un gobierno puente presidido por el general Berenguer.

LA DICTADURA DE PRIMO DE RIVERA: LA CAÍDA DE LA DICTADURA; EL HUNDIMIENTO DE LA MONARQUÍA: INTERPRETACIONES HISTORIOGRÁFICAS

Según Eduardo González Calleja: *El rey tuvo, de todas formas, una clara responsabilidad personal en el deterioro de la situación política. Tras haberse interpuesto como obstáculo tradicional en las varias tentativas de democratización del sistema mediante el uso abusivo de la prerrogativa regia y el aliento del militarismo en detrimento del poder civil, don Alfonso instrumentalizó la amenaza castrense que se cernía sobre el régimen parlamentario para potenciar su propio papel, pasando de árbitro a actor fundamental del juego político*

Según Javier Tusell: *Lo sucedido supuso un cambio decisivo en la política española. [...] El golpe de Estado se prometió poco duradero y logró un apoyo generalizado, pero sus consecuencias a medio plazo resultaron muy graves. El Rey se apresuró a explicar a los embajadores francés y británico que no había tenido que ver con lo sucedido. Pero violó la Constitución al no convocar al Parlamento y eso le costó el trono.*

Según Santos Juliá: *El golpe de Primo de Rivera cerró toda posibilidad de encontrar dentro de la monarquía constitucional la solución al problema constituyente que los diferentes movimientos, obrero, republicano, reformista, catalanista, militar, y figuras muy representativas de las elites intelectuales, habían situado en primer plano del debate y de la acción política desde 1917.*

Intelectuales y mundo
universitario

Republicanos y
nacionalistas

Pacto de San Sebastián

Anarquistas

CNT

FAI

LA OPOSICIÓN A LA DICTADURA

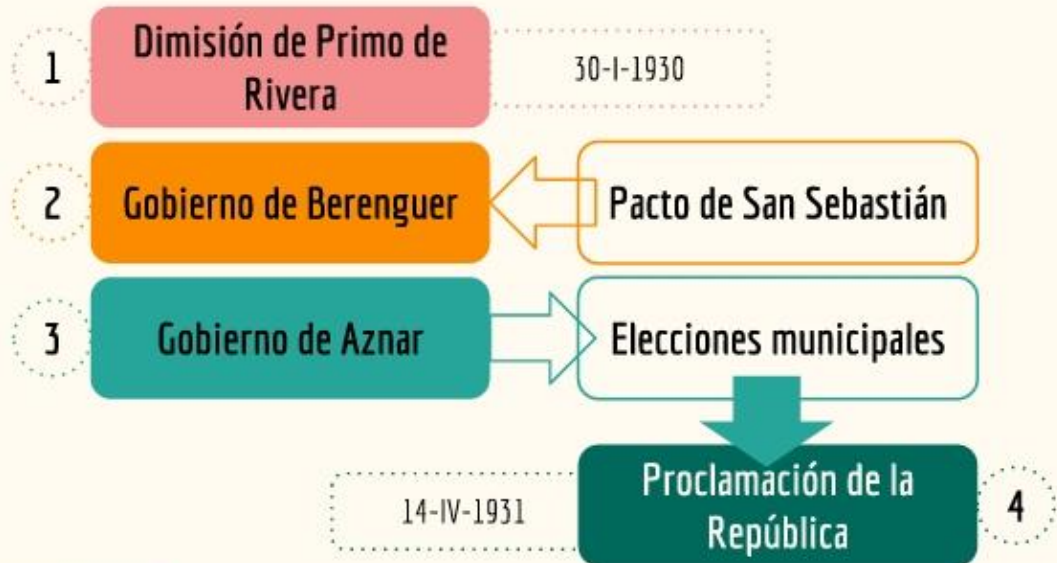

LA CAÍDA DE LA DICTADURA Y DE LA MONARQUÍA

Abdicación de Alfonso XIII (14 de abril de 1931)

Las elecciones celebradas el domingo, me revelan claramente que no tengo el amor de mi pueblo. Mi conciencia me dice que ese desvío no será definitivo, porque procuré siempre servir a España, puesto el único afán en el interés público hasta en las más críticas coyunturas. Un Rey puede equivocarse y sin duda erré yo alguna vez, pero sé bien que nuestra patria se mostró siempre generosa ante las culpas sin malicia. Soy el Rey de todos los españoles y también un español. Hallaría medios sobrados para mantener mis regias prerrogativas en eficaz forcejeo contra los que las combaten; pero resueltamente quiero apartarme de cuanto sea lanzar a un compatriota contra otro, en fratricida guerra civil.

No renuncio a ninguno de mis derechos, porque más que míos son depósitos acumulados por la Historia de cuya custodia me han de pedir un día cuenta rigurosa. Espero conocer la auténtica expresión de la conciencia colectiva. Mientras habla la nación suspendo deliberadamente el ejercicio del Poder Real reconociéndola como única señora de sus destinos.

También quiero cumplir ahora el deber que me dicta el amor de la Patria. Pido a Dios que también como yo lo sientan y lo cumplan todos los españoles.-

Alfonso, Rey.

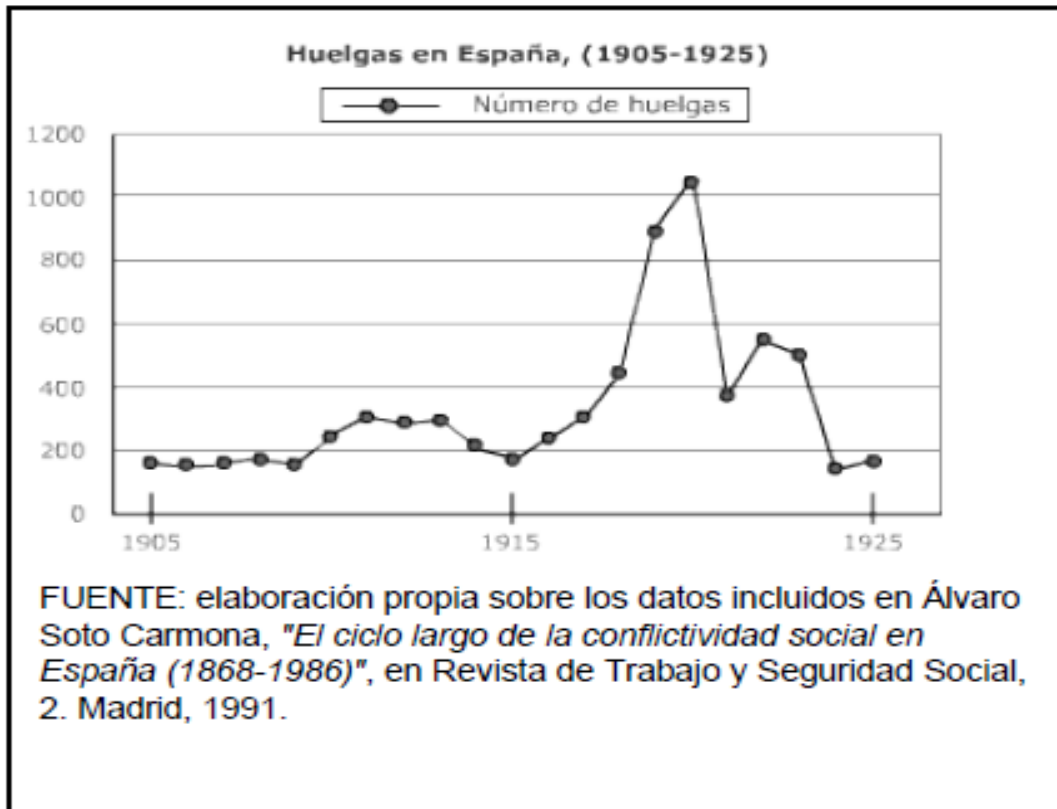

CONDICIONES DE VIDA EN EL CAMPO ANDALUZ

Los que suscriben, en representación de la Sociedad de agricultores y similares, [...], y en el deseo de que el Instituto pueda hacer un minucioso estudio para la elaboración de un proyecto de Ley que dé satisfacción en la mayor cantidad posible a los obreros agrícolas en Andalucía, tienen el honor de exponer lo siguiente: 1.º Que el origen de los actuales conflictos es motivado por la carestía de las subsistencias, de una parte, y de otra la intransigencia de la clase patronal, opuesta siempre a conceder aumentos en los salarios en proporción a cómo en esta provincia están las subsistencias [...], [...] el jornal en metálico es el mismo, y además en especies (aceite, vinagre, ajos y sal), se les da una cantidad no mayor de 40 céntimos. En lo que afecta a los alojamientos (dormitorios), son pésimos, y ninguno, por lo regular, reúne condiciones de salubridad [...].

Memoria para el Instituto de Reformas Sociales. Montilla, 19 de febrero de 1919



Porcentaje de analfabetos con respecto al total de la población española

Censo	Varones	Mujeres	Total
1877	62 %	81 %	72 %
1887	61,5 %	81,2 %	71,6 %
1900	55,8 %	71,5 %	63,8 %

Fuente: Datos de GUZMÁN REINA, *Causas y remedios del analfabetismo en España*, reproducidos y completados por MARTÍNEZ CUADRADO, *La burguesía conservadora...*, p. 124.

UNIDAD 12B: LA CRISIS DE LA RESTAURACIÓN (ALFONSO XIII Y DICTADURA)

1. INTENTOS MODERNIZACIÓN, EL MONARCA Y LOS PARTIDOS.

Europa Occidental, intento de adaptación a política de masas y democratización. El Régimen de la Restauración, tras el 98, intentó la Regeneración política. Pero caracterizada por: partidos dinásticos fragmentados, nuevos partidos y quiebra del turnismo tras 1917.

Alfonso XIII: intervencionismo constante en la vida política, relación directa entre la Corona y los mandos militares, no democratiza el país.

Los partidos dinásticos: desaparecen sus líderes. Bloque dinástico y bloque del resto de partidos.

2. EL REGENERACIONISMO (1902-1917)

INTENTOS REFORMADORES DEL GOBIERNO

Partido Conservador de Antonio Maura: revolución desde arriba por medio de la: Ley electoral (1909), Ley Administración Local- Consecuencias

Partido Liberal de José Canalejas: cierta democratización: Ley del candado, Ley de Mancomunidad y legislación social-laboral

Partido conservador: Romanones y Eduardo Dato (neutralidad en I GM, partidarios aliados-eje)

REGENERACIONISMO. Ortega, Azaña, Maeztu, Joaquín Costa. Criticando esta falta de adecuación a la normalidad europea de la mano del caciquismo y la oligarquía política. **Tres puntos comunes:** condena del pasado español, Europa como bálsamo, hostilidad extrema a la Restauración

LOS PROBLEMAS DEL PERIODO

Problema social y económico: Reformas sociales del gobierno insuficientes y **Semana Trágica de Barcelona (1909):** Causas-Desarrollo. Consecuencias: proceso de Montjuich y mano de hierro y orden público. Primera ruptura del turnismo. Se funda la CNT, el PSOE consigue un escaño. **Economía** antes y después de 1914.

Problema regionalista: Mancomunidad. Lliga catalana, no independentista, dominara la escena política catalana hasta 1923.

Problema educativo: Creación del Ministerio de Instrucción Pública y Bellas Artes y la Ley educativa pero la Iglesia seguía copando la educación privada

Problema religioso y militar: Ley del candado = reacción de la Iglesia. "Particular generación del 98": posición conservadora, adoración Montserrat y en el periódico *El Debate* de Madrid. **Apoyo del rey al ejército** = incendio de la redacción del *Cu-cut* en Barcelona y Ley de jurisdicciones.

3. CRISIS Y QUIEBRA RESTAURACIÓN (1917-1923)

LA CRISIS DE 1917

Contexto europeo.

Paralelismos España y la Europa Occidental: propiedad privada-colectiva, proteccionismo-librecambismo, fascismo-democracia. Influencia de IGM y la Revol. rusa. Pero la violencia extrema de nuestra Historia sustituyó a la búsqueda de una solución pacífica.

La Crisis de 1917.

Tres reacciones frente Restauración: desde el Ejército-las Juntas, desde la burguesía-la Asamblea de Parlamentarios; desde la clase obrera-la huelga general de agosto (Causas y Desarrollo).

Balance de la crisis: Monarquía insegura, Parlamentarismo desbordado, Ejército abandona sus reivindicaciones ante la radicalización social y la dura represión del Movimiento obrero le llevó a soluciones de extrema violencia.

GOBIERNOS DE CONCENTRACIÓN Y QUIEBRA DEL TURNISMO (1917-1923).

En 7 años hubo en España 13 crisis totales y 30 parciales. Negativa a convocar unas Cortes Constituyentes.

LA QUIEBRA DE LA RESTAURACIÓN

Batalla económico-social:

Aumento del paro, precios y emigración

Sindicalismo, crece más CNT que UGT. Huelgas, crecen exponencialmente, Patronal, Somatenes y Ley de Fugas enfrentados a huelga revolucionaria (Canadiense y Cataluña en 1919) pero fracaso. Anarquismo recurre al terrorismo conocido como pistolismo, enfrentado a policía estatal y sindicatos libres, Fundación del Partido Comunista (1920).

Batalla nacionalista, el gobierno y el ejército, sin comprender el catalanismo, pensaban que la Lliga amenazaba la unidad nacional. Fracaso independentista. Nuevos partidos, Izquierda.

Batalla educativa: Francisco Giner de los Ríos y José Castillejo dirigen la Institución Libre de Enseñanza que organiza, a su vez, la Residencia de Estudiantes. Frente a ellos la asociación católica de propagandistas crea el periódico *El Debate*.

Batalla militar. GUERRA DE MARRUECOS:

Antecedentes. Desarrollo. Consecuencias

(EVOLUCIÓN ECONÓMICA Y SOCIAL)

Población: crecimiento fue muy lento pasando de 18,6 millones en 1900 a 23,5 en 1930.

Agricultura, Industria, Hacienda y Banca
Doble impacto de la IGM en la economía española: 1914-1923

De la euforia de los años 20 a la recesión económica de los años 30

Sociedad.

4. LA DICTADURA DE PRIMO DE RIVERA. (1923-1929).

El golpe.

El 13 de septiembre se produce el golpe al grito de *¡Viva el Rey!* Alfonso XIII nombra a primo de Rivera Presidente del Directorio Militar, con poderes para proponerme cuantos decretos convengan a la salud pública. Las garantías constitucionales quedan suspendidas

El directorio militar (1923-1925).

Formado por 9 generales y un contralmirante:

Represión del sindicalismo anarquista y fin del pistolismo, centralismo administrativo (disolución de la Mancomunidad Catalana en 1924) y creación de la Unión Patriótica.

Fin de la guerra de Marruecos (Desembarco de Alhucemas 1924).

El directorio civil (1925-29).

Continúa en suspenso la Constitución y legislación por decreto. **SITUACIÓN POLÍTICA. SITUACIÓN ECONÓMICA.**

El fin de la Dictadura.

Ejército dividido, Sanjuanada

Oposición política unida: republicanos (Pacto de San Sebastián de 1930), socialistas, anarquistas (tras la aproximación entre la CNT y la FAI); estudiantes y militares de izquierda (1930)
Final de Primo de Rivera

BIBLIOGRAFÍA.

JOVER, GOMEZ-FERRER, FUSI. *España contemporánea. Sociedad, política, civilización*. Península, Madrid, 2004.

MORENO JUSTE, J.A.: *Apuntes de Historia de España*.

FRANCISCO, LUIS MIGUEL: *Morir en África. Crítica, Barcelona, 2014*

TUÑÓN DE LARA, M. *La España del siglo XIX*. Crítica, Barcelona, 1996.

<http://laurelhistoria.blogspot.com.es/>