

# BLOQUE 11: LA DICTADURA FRANQUISTA



# BLOQUE 11: LA DICTADURA FRANQUISTA.

11.1. El franquismo. Fundamentos ideológicos del régimen franquista en el contexto histórico europeo.

11.2. Institucionalización del régimen. Relaciones internacionales y etapas políticas.

11.3. Transformaciones sociales y económicas.

11.4. La represión, el exilio y los movimientos de protesta contra la dictadura. La cultura durante el Franquismo en España y en el exilio.

# ETAPAS DE LA DICTADURA FRANQUISTA

**1**

**Construcción del régimen**

**1939-1951**

**2**

**Consolidación del régimen**

**1951-1959**

**3**

**Desarrollismo**

**1959-1969**

**4**

**Descomposición del régimen**

**1969-1975**

1

## Construcción del régimen

1939-1951

### CONTEXTO INTERNACIONAL

II Guerra  
Mundial

Posguerra

### POLÍTICA INTERIOR

Predominio  
falangista

Predominio  
católico

### POLÍTICA EXTERIOR

España ante la  
guerra

Aislamiento

2

## Consolidación del régimen

1951-1959

### CONTEXTO INTERNACIONAL

Guerra Fría

### POLÍTICA INTERIOR

Predominio  
católico

Entrada del Opus  
Dei

### POLÍTICA EXTERIOR

Ruptura del  
aislamiento

Pactos con los  
EE.UU.



3

## El desarrollismo

1959-1969

### CONTEXTO INTERNACIONAL

Guerra Fría

### POLÍTICA INTERIOR

Tecnócratas

Cierta apertura y  
modernización

### POLÍTICA EXTERIOR

Integración  
internacional

4

## La descomposición del régimen

1969-1975

### CONTEXTO INTERNACIONAL

Guerra Fría

Crisis de 1973

### POLÍTICA EXTERIOR

Aceptación  
internacional

### POLÍTICA INTERIOR

Deterioro físico  
del dictador

Tensión  
inmovilistas-  
aperturistas

Distanciamiento  
de la Iglesia

Movilización de la  
oposición

# LA CREACIÓN DEL ESTADO FRANQUISTA

- La postguerra:
- grupos ideológicos y apoyos sociales del franquismo;
- las oscilantes relaciones con el exterior;
- la configuración política del nuevo Estado;
- la represión política;
- la autarquía económica.



# LA POSTGUERRA, LA CREACIÓN DEL ESTADO FRANQUISTA

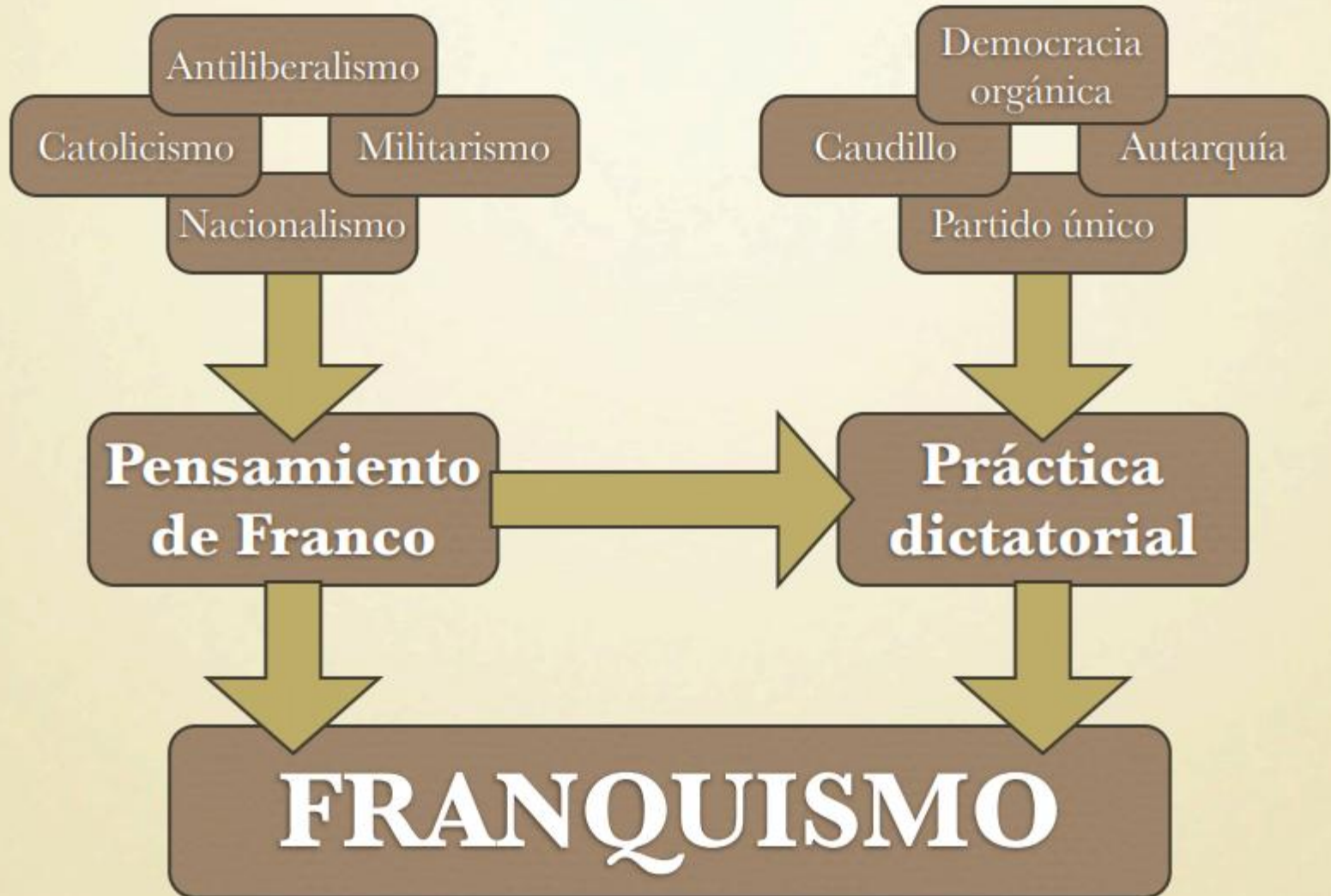

# LA POSTGUERRA, LA CREACIÓN DEL ESTADO FRANQUISTA

- El **debate sobre la naturaleza del franquismo** ha hecho correr ríos de tinta. Todos los autores que han escrito sobre el Franquismo han discutido acerca del carácter *autoritario, totalitario o fascista* del régimen se Franco.
- Para **Linz**, todo régimen totalitario deriva en otro autoritario para dejar paso finalmente a la Democracia.
- **Tussell**, a saber, *el franquismo seria un régimen autoritario con tintes de totalitarismo en sus primeros tiempos.*
- 
- **Chueca y Montero** afirman que el único franquismo verdadero, el que acumulaba todas las características propias: la mezcla de catolicismo e ideas falangistas aunque sin una ideología fascista clara, es el franquismo de los primeros años.
- **Casanova** , de acuerdo con una óptica marxista considera que el franquismo cumplió en España unas funciones similares a las de los fascismos europeos de los años 30: el afianzamiento de las propiedades y el dominio de la clase burguesa frente a un clima revolucionario que amenaza esa situación. El franquismo se encuadra entre estos movimientos fascistas de postguerra como una “vía nacional” un fascismo con peculiaridades propias.
- **Enzo Collotti** considera el franquismo como una “**vía nacional**” del fascismo.
- **Aróstegui**, por el contrario, el fascismo sería una coartada o un disfraz utilizado por el franquismo

# LA POSTGUERRA, LA CREACIÓN DEL ESTADO FRANQUISTA

- LA CONFIGURACIÓN POLÍTICA DEL NUEVO ESTADO: “EL CAUDILLAJE”. PODERES Y LEGITIMACIÓN.
- La figura del **Caudillo** surgió durante la guerra, proceso en el que Franco logró acumular el poder.
- El fracaso del pronunciamiento y la necesidad de organizar una administración paralela a la Republicana parecía que iba a desembocar en un **directorio militar dirigido por Sanjurjo**, pero su precipitada muerte, el 20 de julio de 1936 y el hecho de que la guerra tenía aspecto de a prolongarse, impulsó la **creación de un mando militar único** para facilitar las decisiones.
- Franco fue elegido “**Generalísimo de las fuerzas nacionales de Tierra, Mar y Aire, y General jefe de los ejércitos**”, y “**Jefe del Gobierno del Estado**” por decreto del 29 de septiembre de 1936.



# LA POSTGUERRA, LA CREACIÓN DEL ESTADO FRANQUISTA

- **LA CONFIGURACIÓN POLÍTICA DEL NUEVO ESTADO: “EL CAUDILLAJE”. PODERES Y LEGITIMACIÓN.**
- El **poder de Franco** quedaba por encima del aparato. Era **absoluto** y sancionaba todas las disposiciones de carácter administrativo o legislativo.
- El proceso de acumulación de poder continuó con una decisión tan práctica como típica de un militar: El **decreto de unificación del 19 de abril de 1937** que imitando el modelo alemán y el italiano, declaraba la unificación en un partido único de los movimientos que habían apoyado el Alzamiento: **Falange, CEDA y Comunión Tradicionalista**. El nuevo partido se denomina **FET de las JONS** y estaba completamente subordinado a Franco.
- El término utilizado, el **Caudillo**, además de las connotaciones medievales, tenía la ventaja puramente propagandística de mantener la **ambigüedad de no definirse ni como jefe de gobierno ni como jefe del estado ni precisaba por cuanto tiempo**, de modo que los monárquicos seguían combatiendo a su lado.



Retrato de Franco,  
1940: Ignacio Zuloaga



## GRUPOS IDEOLÓGICOS Y APOYOS SOCIALES: LAS FAMILIAS DEL RÉGIMEN

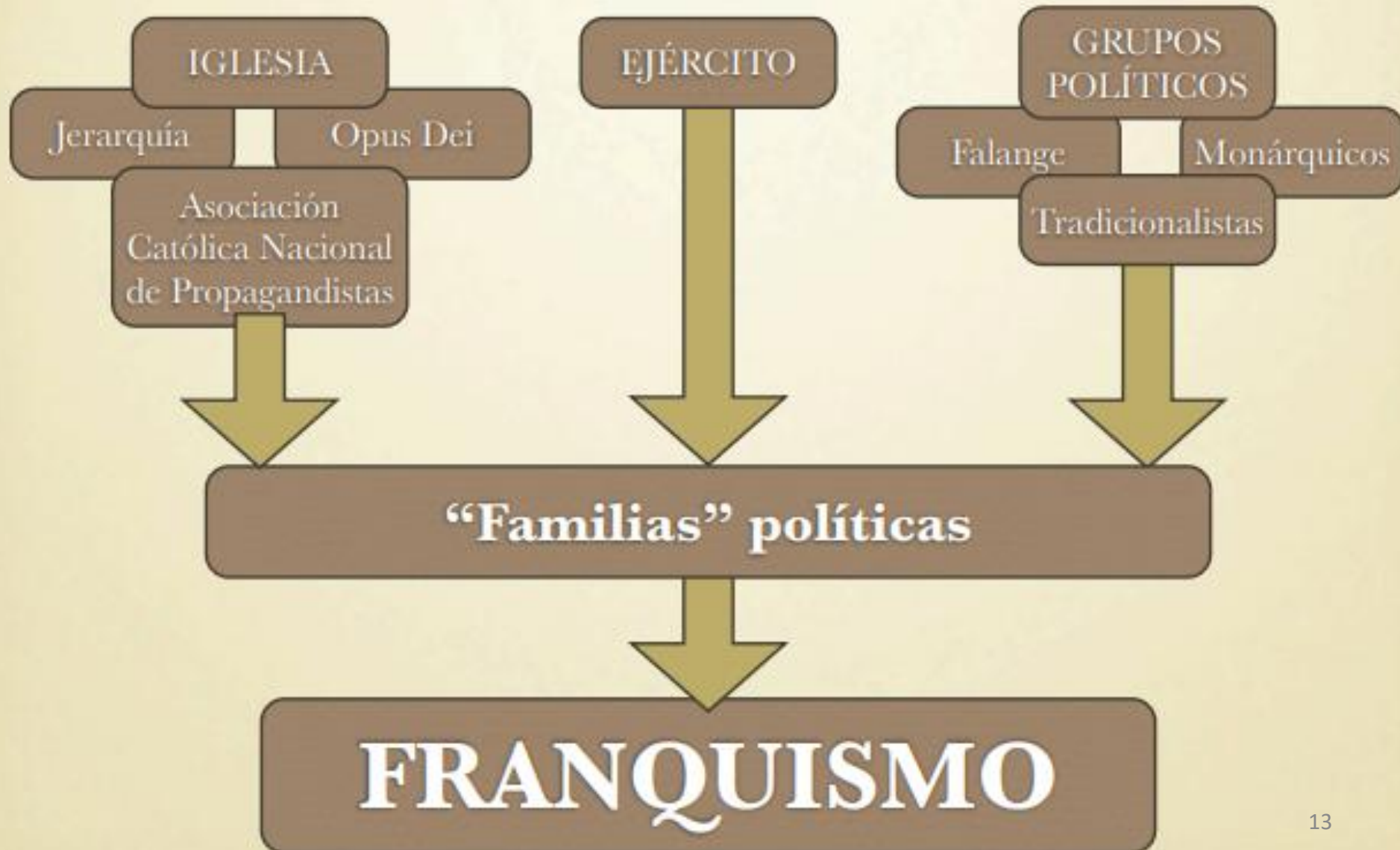



# LA POSTGUERRA, LA CREACIÓN DEL ESTADO FRANQUISTA

- **LA CONFIGURACIÓN POLÍTICA DEL NUEVO ESTADO: GRUPOS IDEOLÓGICOS Y APOYOS SOCIALES LAS FAMILIAS DEL RÉGIMEN: La Iglesia y los católicos**
- El Estado franquista estuvo íntimamente **ligado a la Iglesia desde sus orígenes**. La Iglesia legitimaba al régimen y en contrapartida obtuvo una serie de beneficios y privilegios que permanecieron durante toda la dictadura.
- La **sacralización** es el factor que distingue al franquismo del nazismo, el fascismo o cualquier otro movimiento totalitario de la década de los 30. La guerra, en palabras del obispo de Ávila, es “azote de Dios”, “Cruzada, no rebelión”, y esto es sólo una muestra del bombardeo de sermones, folletos, y publicaciones redactados por furibundos dominicos y jesuitas.
- La Iglesia tuvo **amplias competencias en educación**. Se buscaba un espíritu cristiano y patriótico, una “identidad entre nacionalidad y catolicismo”. **Más del 50% de los ministros de educación fueron sacerdotes o seglares**, porcentaje similar a la presencia de la Iglesia en altos cargos ministeriales.



# LA POSTGUERRA, LA CREACIÓN DEL ESTADO FRANQUISTA

## LA CONFIGURACIÓN POLÍTICA DEL NUEVO ESTADO: GRUPOS IDEOLÓGICOS Y APOYOS SOCIALES LAS FAMILIAS DEL RÉGIMEN: La Iglesia

- Para Sánchez Jiménez **la asociación de la Iglesia con el Estado conllevó una serie de exigencias mutuas.**
- **El Estado** se obligaba a **legislar de acuerdo a la moral católica**, así, suprimió la ley del divorcio, prohibió los libros juzgados perjudiciales por la Iglesia, etc...
- **La Iglesia** por su parte, **se obligaba a participar en política**: presencia de eclesiásticos en ministerios y sindicatos, presencia en el Consejo de Estado...
- **El Estado** se obligaba también a legislar a favor del **reparto de la renta** y la reducción de las diferencias sociales, y **se suponía que la Iglesia velaba por denunciar los posibles abusos estatales.**
- La **armonía** de la Iglesia con el Estado fue absoluta **en materia de educación.**
- La Iglesia tiene una tercera función, una **función crítica**, es tribuna para corrientes críticas y clandestinas. Hubo sectores eclesiásticos que colaboraron a título personal con grupos críticos u opuestos a la dictadura, sobre todo desde el Concilio de Vaticano II, pero **la postura oficial de la Iglesia fue de total apoyo al régimen durante la mayor parte del tiempo.**





Alegoría de Franco y la Cruzada, de Arturo Reque Meruvia

- Artículo I.  
La **Religión Católica, Apostólica Romana, sigue siendo la única de la Nación española** y gozará de los **derechos y de las prerrogativas** que le corresponden en conformidad con la Ley Divina y el Derecho Canónico.
- Artículo. XIX.
  1. La Iglesia y el Estado estudiarán de común acuerdo, la creación de un **adecuado patrimonio eclesiástico que asegure una congrua dotación del culto y del clero.**
  2. Mientras tanto, el Estado, **a título de indemnización por las pasadas desamortizaciones** de bienes eclesiásticos y como contribución a la obra de la Iglesia en favor de la Nación **le asignará anualmente una adecuada dotación.** Si en el futuro tuviese lugar una alteración notable de las condiciones económicas generales, dichas dotaciones serán oportunamente adecuadas a las nuevas circunstancias, de forma que **siempre quede asegurado el sostenimiento del culto y la congrua sustentación del clero.**

Concordato con la Santa Sede, 1953.

## LA CONFIGURACIÓN POLÍTICA DEL NUEVO ESTADO: GRUPOS IDEOLÓGICOS Y APOYOS SOCIALES LAS *FAMILIAS* DEL RÉGIMEN: LA FALANGE.

- En 1933 **José Antonio Primo de Rivera**, fundó una organización política: la **Falange, Española** con 6.000 militantes en 1933 y un programa político ultraderechista con aderezos católicos .
- El 15 de febrero de 1934 FE se fusionó con las **Juntas de Ofensiva Nacional-Sindicalista (JONS)**, fundadas por **Onésimo Redondo y Ramiro Ledesma Ramos**, entre otros. El nuevo partido se denominó Falange Española de las JONS(FE de las JONS).
- Un 69% de **los afiliados eran de origen urbano**, salvo en Castilla la Vieja. **Eran jóvenes** en 1936, el 70% nacidos entre 1900 y 1914 y un **60% licenciados**. Es un movimiento de **clases medias venidas a menos**.
- El radicalismo de la Falange no le impidió llegar a acuerdos con la derecha monárquica, de ahí los famosas Diez Puntos de El Escorial, en una línea **estatalista y católica** consideraba lícitos el **uso de la violencia** “al servicio de la razón y la justicia”, abogaba por el **sufragio inorgánico**, negaba el individualismo y afirmaba el **sentido universal de la cultura española**.





## LA CONFIGURACIÓN POLÍTICA DEL NUEVO ESTADO: GRUPOS IDEOLÓGICOS Y APOYOS SOCIALES LAS *FAMILIAS* DEL RÉGIMEN: LA FALANGE.



*Nuestro himno debe ser  
una canción alegre,  
exenta de odio, pero a la  
vez de guerra y amor.  
Haremos una estrofa a la  
novia, después una  
alusión a la guardia  
eterna en las estrellas, y  
luego otra a la victoria y  
la paz.*

*José Antonio, 1935*

- José Antonio se lanzó a una búsqueda de publicidad e influencia política: Carta a Franco en 1934 ante los sucesos de Asturias; “Carta abierta al militar medio” de noviembre de 1934...
- Su evidente antirepublicanismo provocó la **detención de los dirigentes de Falange**, incluyendo a José Antonio en 1936. Así, el 18 de julio, la Falange estaba muy desorganizada, lo que no impidió que ganasen hasta fines de año entre 10.000 y 150.000 afiliados. **José Antonio murió fusilado en 1936, el 20 de noviembre.**
- En **1937 Franco promulgaba el Decreto Unificación y la Falange junto con los carlistas pasó a ser FET de las JONS**. De este modo, la Falange salía victoriosa de la Guerra, pero también fagocitada por el Régimen, burocratizada y mediatizada.
- **La Falange** no consiguió en el Régimen un papel protagonista como el del Ejército, aunque **obtuvo recompensas**; sus miembros recibieron **cargos en la administración (501 funcionarios falangistas en 1934 y 3.668 en 1949)**, pero por otro lado también hubo cargos que se afiliaron para ascender socialmente.

## Los 27 puntos de El Escorial: 30-11-1934

- Punto 1
- Creemos en la suprema realidad de España. Fortalecerla, elevarla y engrandecerla es la apremiante tarea colectiva de todos los españoles. A la realización de esa tarea **habrán de plegarse inexorablemente los intereses de los individuos, de los grupos y de las clases.**
- Punto 2
- **España es una unidad de destino en lo universal.** Toda conspiración contra esa unidad es repulsiva. Todo separatismo es un crimen que no perdonaremos. La constitución vigente, en cuanto incita a las digresiones, atenta contra la unidad de destino de España. Por eso deseamos su anulación fulminante.
- Punto 3
- **Tenemos voluntad de imperio.** Afirmamos que **la plenitud histórica de España es el Imperio.** Reclamamos para España un puesto preminente en **Europa.** No soportamos ni el aislamiento internacional ni la mediatización extranjera. Respecto a los **países de Hispanoamérica,** tendemos a la unificación de la cultura, de los intereses económicos y del poder. España alega su condición de eje espiritual del mundo hispánico como título para su preminencia en las empresas universales.
- Punto 6
- Nuestro **Estado será un instrumento totalitario al servicio de la integridad patria. Todos los españoles participarán** en él a través de su **función familiar, municipal y sindical.** Nadie participará a través de los partidos políticos. **Se abolirá implacablemente el sistema de los partidos políticos** con todas sus consecuencias: sufragio inorgánico, representación por bandos en lucha y Parlamento conocido.

## LA CONFIGURACIÓN POLÍTICA DEL NUEVO ESTADO: GRUPOS IDEOLÓGICOS Y APOYOS SOCIALES LAS *FAMILIAS* DEL RÉGIMEN: LA FALANGE.



- Chueca ha hablado de “victoria y derrota al mismo tiempo”, pero lo cierto es que la Falange participó activamente en su burocratización obteniendo jugosas ventajas.
- Se convirtió en **el Partido Único, controlaba gran parte de la burocracia estatal** (su presencia era patente en Agricultura, Gobernación y Trabajo, así como en la Secretaría General del Movimiento).
- No se les otorgó carteras “cara al público”, salvo a **Serrano Suñer**, excesivamente germanófilo y destituido por ello.
- Controlaron durante un tiempo el sector de **Prensa y Propaganda**.
- El punto débil de la Falange fue la enseñanza. **Nunca tuvo un interés por la educación**, y a que a ojos de los falangistas, **el clero era el más apropiado para llevar a cabo las tareas educativas**. El papel de la Falange en la enseñanza se orientó hacia el control burocratizado (depuración y vigilancia de maestros).
- La Falange controló por completo el **ámbito sindical**. Los cargos del **Sindicato Vertical** fueron monopolizados por los falangistas. El Sindicato Único se encargaba de encuadrar y controlar a la clase obrera sin embargo, nunca tuvo una base de masas hasta que se convirtió en un caballo de Troya para el sindicalismo clandestino.

## LA CONFIGURACIÓN POLÍTICA DEL NUEVO ESTADO: GRUPOS IDEOLÓGICOS Y APOYOS SOCIALES LAS *FAMILIAS* DEL RÉGIMEN: EL EJÉRCITO.

- Al finalizar la guerra, el ejército nacional contaba con unos efectivos de más de un millón de hombres, a los cuales se sumaban 30.000 italianos subordinados hasta cierto punto al mando Nacional.
- Encontramos un ejército arcaico, sin mecanizar ni fuerzas aéreas, con una **infantería que alcanzaba los 850.000 hombres**.
- Era **un ejército de ocupación**: treinta divisiones, medio millón de hombres en tiempo de paz. El gasto público en el sector militar era insostenible. En 1940 un 38% del PIB se invirtió en el ejército; en 1945 un 27% frente al 15% en tiempos de la dictadura de Primo de Rivera o el 12% de la República.
- Es el “restaurador del orden” tras la guerra civil y su garante *a posteriori*. El ejército monopolizó una serie de parcelas de poder.
- En el total de **cargos ministeriales**, Jerez Mir y Pí Suñer aportan porcentajes del 31% y del 37% respectivamente. Lo cierto es que por lo menos una tercera parte de los cargos ministeriales estuvieron en manos de militares. En casos como el del **Ministerio de la Guerra, el monopolio fue absoluto**.



## LA CONFIGURACIÓN POLÍTICA DEL NUEVO ESTADO: GRUPOS IDEOLÓGICOS Y APOYOS SOCIALES LAS *FAMILIAS* DEL RÉGIMEN: EL EJÉRCITO.

- El ejército fue el respaldo último del régimen durante todo el período de la Dictadura; así, **delitos de opinión como la huelga estuvieron bajo jurisdicción militar** hasta 1963, fecha en la que se creó un tribunal especial para delitos de subversión.
- Por otro lado, la **Guardia Civil y la Policía Armada** estaban integrados por completo en la estructura militar. Sus **mandos estaban formados en academias militares**; aunque el ejército nunca intervino directamente para mantener el orden, esto no quiere decir que le faltara protagonismo.
- **Los problemas de orden** más acuciantes del régimen, **la guerrilla y las huelgas**, fueron combatidos con esta infraestructura.
- El Ejército se desplegó en base a la ocupación de zonas conquistadas, de ahí la existencia de **cuarteles urbanos**.
- El objetivo último era el control de la población.



# LAS LEYES FUNDAMENTALES

FUERO DEL TRABAJO DE 1938	Contenía el embrión de la legislación social posterior: retribución de los trabajadores, magistratura como jurisdicción especial para los litigios laborales, organización de la empresa y la propiedad, de los sindicatos, seguridad social, etc.
LEY DE CORTES DE 1942	Composición de las Cortes en tres tercios: sindical, profesional y de designación. Elevado número de designados por el ejecutivo.
FUERO DE LOS ESPAÑOLES (17-VII-1945)	Carta de principios, derechos y obligaciones. Contenía: configuración general del régimen como Estado católico, social y de derecho; obligaciones de los españoles; derechos de los españoles.
LEY DE REFERÉNDUM NACIONAL (22-X-1945)	El Jefe del Estado podía someter a referéndum los proyectos de leyes elaborados por las Cortes cuando el interés público lo demande. El Jefe del Estado continúa teniendo plena libertad para seguir dictando leyes fundamentales sin necesidad de referéndum.
LEY DE SUCESIÓN EN LA JEFATURA DEL ESTADO (1947)	El Estado pasa a configurarse oficialmente como monarquía. Franco seguirá a la cabeza del Estado con carácter vitalicio. El Jefe del Estado se reserva el derecho de elegir un sucesor.
LEY DE PRINCIPIOS DEL MOVIMIENTO NACIONAL (17-V-1958)	Se hacen evidentes los viejos postulados falangistas con un resumen del ideario de FET y de las JONS. Queda formulado el monopartidismo.
LEY ORGÁNICA DEL ESTADO (10-I-1967)	Separación de los cargos de Jefe del Estado y de presidente del Gobierno → régimen casi presidencialista. Fuerzas Armadas como garantes de la integridad territorial, la seguridad nacional y la defensa del orden institucional. Posibilidad de creación de asociaciones de acción política.

## Ley de Sucesión a la Jefatura del Estado, 1969.

- EL VII de los Principios del Movimiento Nacional establece que la forma política del Estado español es (...) la **Monarquía tradicional, católica, social y representativa**. (...)

Por todo ello, **estimo llegado el momento de proponer a las Cortes Españolas como persona llamada en su día a sucederme, a título de Rey, al Príncipe Don Juan Carlos de Borbón y Borbón**, quien, tras haber recibido la adecuada formación para su alta misión y formar parte de los tres Ejércitos, **ha dado pruebas fehacientes de su acendrado patriotismo y de su total identificación con los Principios del Movimiento y Leyes Fundamentales del Reino**, y en el que concurren las demás condiciones establecidas en el artículo noveno de la Ley de Sucesión.

En su virtud, y de conformidad con la Ley aprobada por las Cortes Españolas, vengo en sancionar:

Artículo primero. Al producirse la vacante en la Jefatura del Estado, se instaurará la Corona en la persona del **Príncipe Don Juan Carlos de Borbón y Borbón**, que la transmitirá según el orden regular de sucesión establecido en el artículo once de la Ley Fundamental de veintiséis de julio de mil novecientos cuarenta y siete, modificada por la Ley Orgánica del Estado de diez de enero de mil novecientos sesenta y siete”.

- Francisco Franco

“Quiero expresar en primer lugar que **recibo de su Excelencia el jefe del Estado y Generalísimo Franco la legitimidad política surgida del 18 de julio de 1936**, en medio de tantos sacrificios, de tantos sufrimientos, tristes, pero necesarios para que nuestra patria encauzase de nuevo su destino.

España, en estos últimos años, ha recorrido un importantísimo camino bajo la dirección de Vuestra Excelencia. **La paz que hemos vivido, los grandes progresos** que en todos los órdenes se han realizado, el establecimiento de los fundamentos de una política social, son cimientos para nuestro futuro. El haber encontrado el camino auténtico y el marcar la clara dirección de nuestro porvenir **son la obra del hombre excepcional que España ha tenido la inmensa fortuna** de que haya sido y siga siendo por muchos años el rector de nuestra política.

Pertenezco **por línea directa a la Casa Real española**, y en mi familia **por designios de la Providencia**, se han unido las dos ramas. Confió en ser digno continuador de quienes me precedieron...

**Las más puras esencias de nuestra gloriosa tradición deberán ser siempre mantenidas, pero sin que el culto al pasado nos frene en la evolución de una sociedad que se transforma con ritmo vertiginoso**, en esta era apasionante en que vivimos. La tradición no puede ni debe ser estática, hay que mejorar cada día.

Julio de 1969.



## EL CONTEXTO INTERNACIONAL: DEL AISLAMIENTO AL RECONOCIMIENTO EXTERIOR.

- La política internacional tuvo la **finalidad principal de otorgar tranquilidad y estabilidad al régimen.**
- Las propias posibilidades del país obligaban a adoptar una **política internacional de neutralidad**, rota únicamente por visiones imperialistas o revisionistas, que llevaron al enfrentamiento en la colonia **en Ifni (1958-59)** y al **enfrentamiento diplomático con Marruecos** por los territorios del **Sahara (1975).**

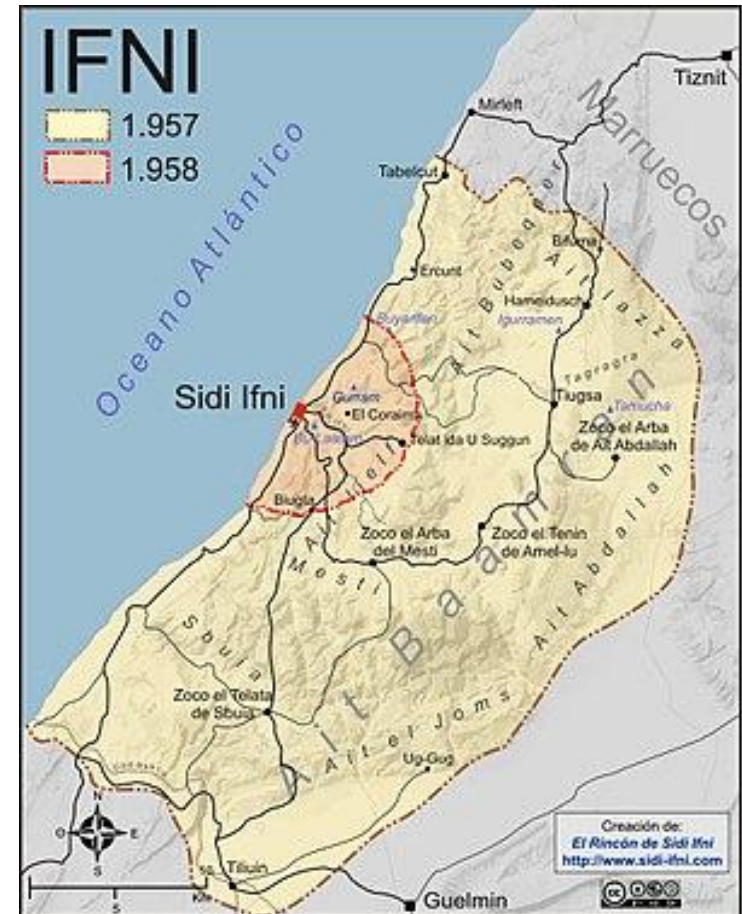

# EL CONTEXTO INTERNACIONAL: La segunda Guerra Mundial (1939-1945)

- 1. Los años de la IIGM. (1939-1945)
- Durante la IIGM la neutralidad española era beneficiosa para los aliados y también para Alemania.
- Franco en un principio quería participar en la 2ª Guerra Mundial pero sus peticiones de suministros y la colonia francesa de Marruecos eran inaceptables para Alemania. Aún así, un protocolo secreto incluía la entrada de España en la guerra “cuándo los tres aliados estuvieran de acuerdo”.
- Había discrepancias internas entre militares (unos **30 subvencionados por Inglaterra**) falangistas y católicos y la angustiosa situación económica y debilidad militar eran palpables.
- Alemania infravaloró a España si bien solicitó su apoyo, junto a Italia, en los momentos más difíciles.



Franco y Hitler en la conferencia de Hendaia, 1940



- Goebbels escribió en su diario:
- «El Führer no tiene una buena opinión de España y de Franco. Mucho ruido y pocas nueces. Nada sólido. En cualquier caso, no están en absoluto preparados para la guerra. Son hidalgos de un imperio que ya no existe. Por otro lado, Francia es otra cuestión. Mientras que Franco se mostraba muy inseguro de sí mismo, Pétain parecía confiado y sereno».



Franco y Himmler.



Serrano Suñer en Berlín

# EL CONTEXTO INTERNACIONAL: La segunda Guerra Mundial (1939-1945)

- E.E.U.U. e Inglaterra mantuvieron a Franco fuera de la guerra gracias a presiones diplomáticas, y sobre todo, económicas. La **posición de Franco siempre fue ambigua**, adaptable a la marcha del conflicto lo que le permitió mantenerse en el poder finalizada la contienda.
- Apoyo a los fascistas alentado por **Serrano Súñer** y plasmado en el envío de la **División Azul (1939-1942)**
- No-beligerancia impulsada por **Carrero Blanco** y la aceptación del desembarco aliado en Tánger (noviembre de 1942) previo “aviso” americano.
- Franco no volvió a la posición de neutralidad hasta Octubre de 1943. Confió en exceso en el potencial alemán para resolver el conflicto en su favor hasta el último momento y así conseguir la siempre presente plaza de **Marruecos**.



Reemplazos de la  
División Azul



# EL CONTEXTO INTERNACIONAL: 1945 a 1957: del ostracismo al realineamiento.

- El primer periodo transcurre de 1945 a 1949/50 y está caracterizado por el **aislamiento y el antifascismo de la comunidad internacional**.
- La **exclusión de España de la O.N.U** debido a presiones de la URSS, México y Francia.
- En oposición al cierre de fronteras francés, no se sumaron a la condena internacional **Portugal, Suiza y el Vaticano**.
- Argentina ayudó económicamente con un crédito de 350 millones de pesos.
- Un hecho clave y muy favorable a la “suerte” de Franco fue el **inicio de la Guerra Fría**.
- El Caudillo dejó de ser centro de atención ante el creciente y obsesivo anticomunismo occidental unido a las necesidades estratégicas americanas. En nuestro país se dictaron una serie de leyes maquilladoras del régimen:
- Pronto E.E.U.U. pretendió incluir a España entre los beneficiarios del Plan Marshall, iniciativa que topó con la rotunda oposición europea.

# EL CONTEXTO INTERNACIONAL:

## 1945 a 1957: del ostracismo al realineamiento.

- En el segundo periodo (1950 - 1957 ) el impacto de la guerra fría fue muy fuerte, ante la nueva situación internacional: proclamación de la **República Popular China** (1949), **bomba atómica soviética** (1949) y **guerra de Corea** (1950-53).
- Se revocaron las recomendaciones de la O.N.U. y se **reanudaron relaciones diplomáticas con 15 Estados en 1950** (principalmente países árabes de próximo oriente) y **dos años después con 26 más.**
- Se firmó el **Concordato con el Vaticano. (1953)** El acuerdo fue desigual porque eran muy grandes las **concesiones en materia económica, patrimonial, judicial, educativa y cultural.** En contraposición la dictadura obtuvo el **derecho de presentación de obispos y acciones simbólicas** de rancio catolicismo (beatificaciones, oraciones diarias, etc. )
- Se firmaron los **Pactos con USA.** (1953) El Convenio Defensivo permitía bases militares y otras instalaciones de utilización conjunta en suelo español. Fueron unos acuerdos desiguales que incluían **concesiones de extraterritorialidad a las tropas estadounidenses** y la presencia de bases por todo el país.
- En 1955 España ingresa en la O.N.U. y un año después Franco se ve obligado a declarar la **Independencia de Marruecos** ante la imposibilidad de sostener la colonia.



Franco y Eisenhower en  
Torrejón, 1959

El **gobierno de España autoriza al gobierno de Estados Unidos... a desarrollar, mantener y utilizar para fines militares**, juntamente con el gobierno de España, aquellas **zonas e instalaciones en territorio español** bajo jurisdicción española que se convenga por las autoridades competentes de ambos gobiernos como necesarias para los fines de este Convenio. [...]

Las zonas que en virtud de este Convenio se preparen para su utilización conjunta, **quedarán siempre bajo pabellón y mando español y España asumirá la obligación de adoptar las medidas necesarias para su seguridad exterior**. Sin embargo, los Estados Unidos, podrán, en todo caso, ejercer la necesaria vigilancia sobre el personal, instalaciones y equipo estadounidenses.

Acuerdos de Madrid, 1953

Fraga y el embajador de EEUU en la playa de Palomares, 1966 (en realidad estaban a varios kilómetros de allí)





## EL CONTEXTO INTERNACIONAL:

### Los últimos años: 1957- 1973.

- La **OTAN** y la **CEE** cerraron sus puertas a la dictadura.
- El ingreso en la CEE no se logró por las fuertes oposiciones externas (Congreso de Munich 1962 ).
- Hasta 1967 - 1970, fecha en la que se firmó un Acuerdo Preferencial con la C.E.E., sólo hubo conversaciones exploratorias.
- Las relaciones con **Gran Bretaña** siempre fueron más cercanas que las francesas, prevaleciendo el ámbito económico, sin embargo, siempre estuvo presente el **problema de Gibraltar**.
- Así en 1969, España decreta unilateralmente el **cierre total de las comunicaciones con Gibraltar**. El bloqueo fue total hasta 1982.
- En su relación con **Latinoamérica** la dictadura pretendió romper la tensión entre colonizadores y colonizados y **hacer frente a la amenaza comunista**.

## EL CONTEXTO INTERNACIONAL:

### Inflexión de la política exterior. ( 1973 - 1975 )

- La crisis del régimen coincide con la **presidencia de Arias Navarro** que sustituye al asesinado Carrero Blanco en 1973.
- El presidente desconocía, tampoco le interesaba, la realidad internacional donde España era la única dictadura de la Europa occidental.
- Se **obstaculizaron las relaciones comerciales con la C.E.E.** , se **interrumpieron relaciones con el Papa Pablo VI** e incluso el apoyo estadounidense fue debilitándose tras **la visita del presidente Eisenhower en 1959.**
- Marruecos aprovechó la situación y viendo el apoyo de la O.N.U. organizó la **Marcha Verde** que obligaría a la dictadura a **abandonar definitivamente el Sahara en 1975.** El régimen se tambaleaba en todos sus frentes.

# ETAPAS

- La política económica franquista puede dividirse en dos etapas (con dos subetapas cada una):

## 1. LA AUTARQUÍA (1939-1959)

- a. Periodo plenamente autárquico (hasta 1951)
- b. Cambio del modelo (reformas y Plan de Estabilización de 1959)

## 2. EL DESARROLLISMO (1959-75)

- a. La expansión económica (hasta 1973)
- b. La crisis (1973-1975)

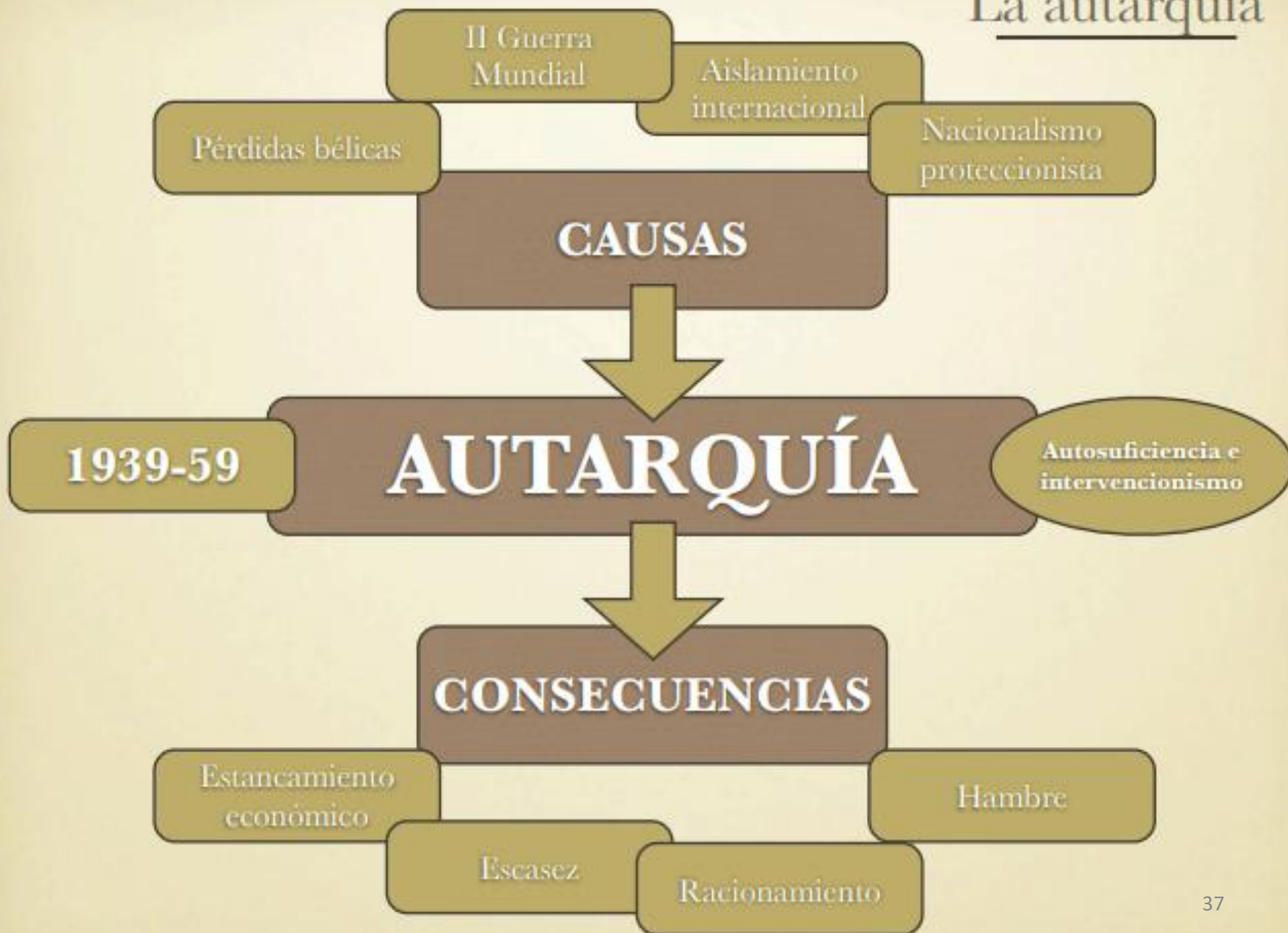

# POLÍTICA ECONÓMICA DEL FRANQUISMO: DE LA AUTARQUÍA AL DESARROLLISMO.

## LA AUTARQUÍA: 1939-1959

- Franco llevó hasta sus últimas consecuencias una **política económica intervencionista**, (racionamiento, control de precios y salarios, empresas estatales e instituciones de control de la economía) pero España era importador de productos de primera necesidad: **petróleo, caucho, algodón, abonos, cereales..**
- Ante el sistema de cupos, permisos, licencias, ante el racionamiento, surgió una respuesta: **El mercado negro**, el estraperlo.
- Lo cierto es que durante la etapa en la que fue posible el mercado negro, se **acumularon unas importantes cantidades de capitales** que fueron reinvertidos en los años de liberalización y crecimiento posteriores.
- Por lo demás el crecimiento de la economía durante la década de los 40 fue lamentable. Un “**retroceso neto indiscutible**”, la economía experimentó un crecimiento negativo del PIB, un  $-0,8\%$  de 1941 a 1945. Un periodo que en palabras de Carreras “resulta ser el único que puede explicar satisfactoriamente el atraso industrial de España”.



Productos	Precio oficial del racionamiento (en pesetas)	Precio del mercado negro (en pesetas)
Aceite	4,8	12
Judías	3	8
Arroz	3	10
Azúcar	3,47	18
Bacalao	7,96	15
Café	24	50
Garbanzos	4,5	9
Patatas	1,21	1,75
Pan	1,57	7
Pasta de sopa	4,5	12

**Diferencias entre los precios oficiales y los del mercado negro.**

# El cambio del modelo



## POLÍTICA ECONÓMICA DEL FRANQUISMO: EL CAMBIO DE MODELO ECONÓMICO 1951-1959

- Estados Unidos consideró a España una pieza útil en el juego político mundial de modo que la incluyó en el plan Marshall en 1952.
- En contrapartida, Franco introdujo **medidas liberalizadoras en la economía**:
  - suprimió el racionamiento del pan en 1952 gracias a una excepcional cosecha,
  - permitió las subidas salariales de Girón (aunque los salarios siguieron sin compensar la subida de precios.
  - Se tomaron medidas para atajar lo que parecía una inminente bancarrota; la peseta fue devaluada, los salarios congelados, se aumentó la presión fiscal y se reorganizó la Hacienda.
- Además, España se integró en instituciones como el **Fondo Monetario Internacional o el Banco Mundial en 1958**

# El desarrollismo



## **POLÍTICA ECONÓMICA DEL FRANQUISMO: DE LA AUTARQUÍA AL DESARROLLISMO.**

- En 1959 comenzó el Plan de Estabilización, con el que se emprendieron más medidas liberalizadoras para sanear la economía y reducir el gasto:
  - liberaron precios,
  - liquidaron un total de 19 instituciones para el control económico,
  - devaluaron la peseta
  - liberalizaron el comercio para atraer a la inversión extranjera, permitiendo inversiones de capital extranjero de hasta un 50% del total de las empresas.
  - En 1963 todas las industrias excepto la militar, estaban liberalizadas.
- Unas medidas liberalizadoras de esta magnitud, obligaron a numerosos trabajadores a emigrar al extranjero, flujo que sólo se frenó con la crisis de 1973.
- La Dictadura se beneficiaba de las divisas que mandaban los inmigrantes a sus familiares: 53 millones de dólares en 1960, 163 en 1961, 470 en 1970 y 1260 millones en 1973.



## POLÍTICA ECONÓMICA DEL FRANQUISMO: DE LA AUTARQUÍA AL DESARROLLISMO.

- **Los salarios** desde 1939 a 1952 descendieron un 30% respecto de los niveles de los años 30. El poder adquisitivo disminuyó paralelamente.
- La industria se desarrolló en las regiones donde ya existía una tradición: País Vasco, Asturias, Cataluña y regiones mineras. Se potenció el desarrollo de astilleros en Cádiz y Galicia.
- La industria naval, la militar y las empresas nacionales (INI) se desarrollaron gracias a las subvenciones gubernamentales.
- El factor que equilibró la balanza de pagos fue el **turismo**, con un crecimiento espectacular desde 1950. Durante la década de los 60 el turismo experimentó aún mayor crecimiento.
- Además España fue el país donde se produjo mayor afluencia de capitales extranjeros durante la década de los 60.
  - Las inversiones se destinaron sobre todo a la alimentación, la industria automovilística, la mecánica, las eléctricas y la industria química.
  - El sector textil, el único con cierta tradición nacional, quedó fuera de las inversiones.

## Evolución de los salarios reales en España. 1919=100

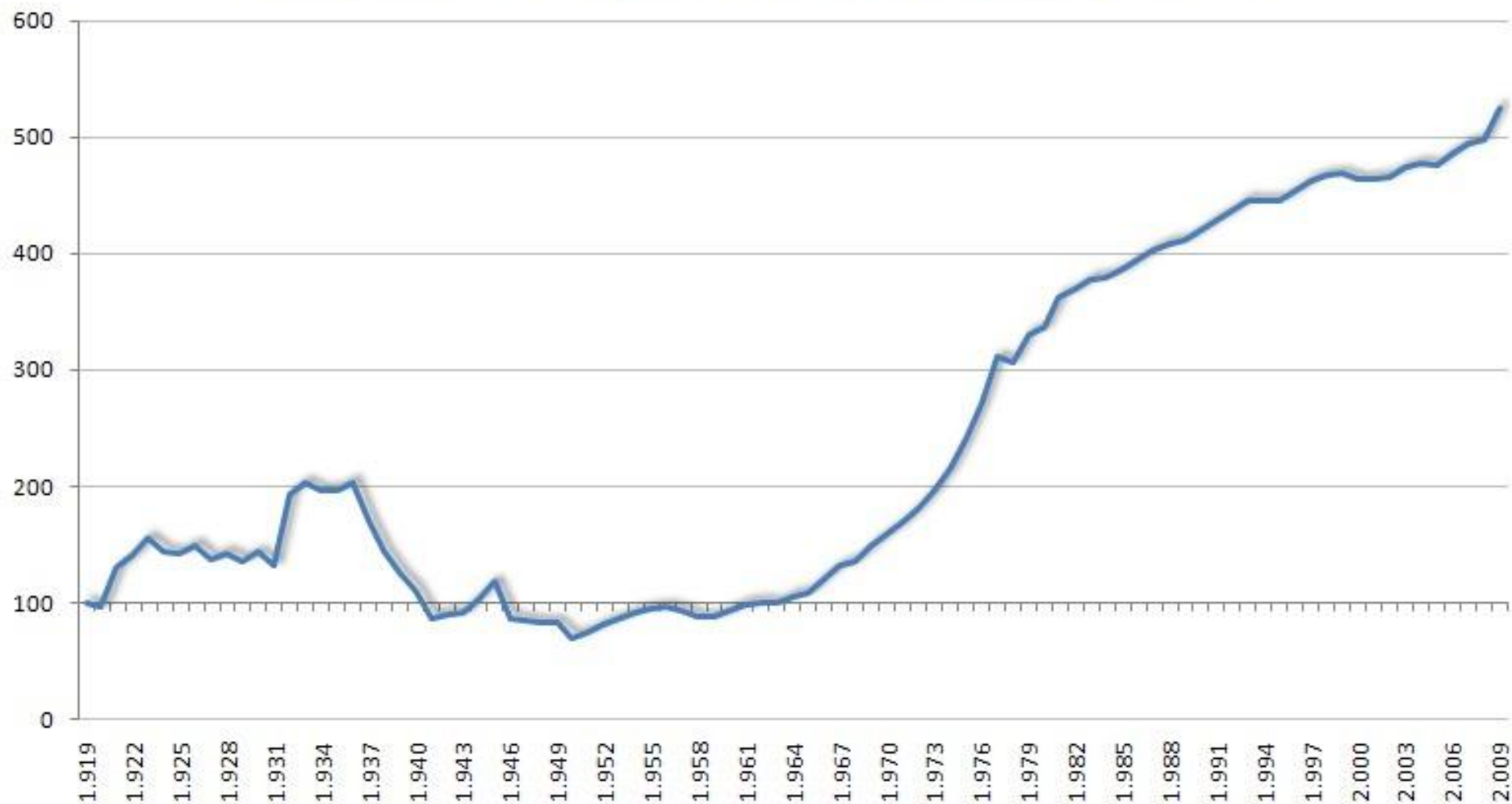

## España, PIB per cápita (precios de mercado, Pta de 1995), 1862-2000

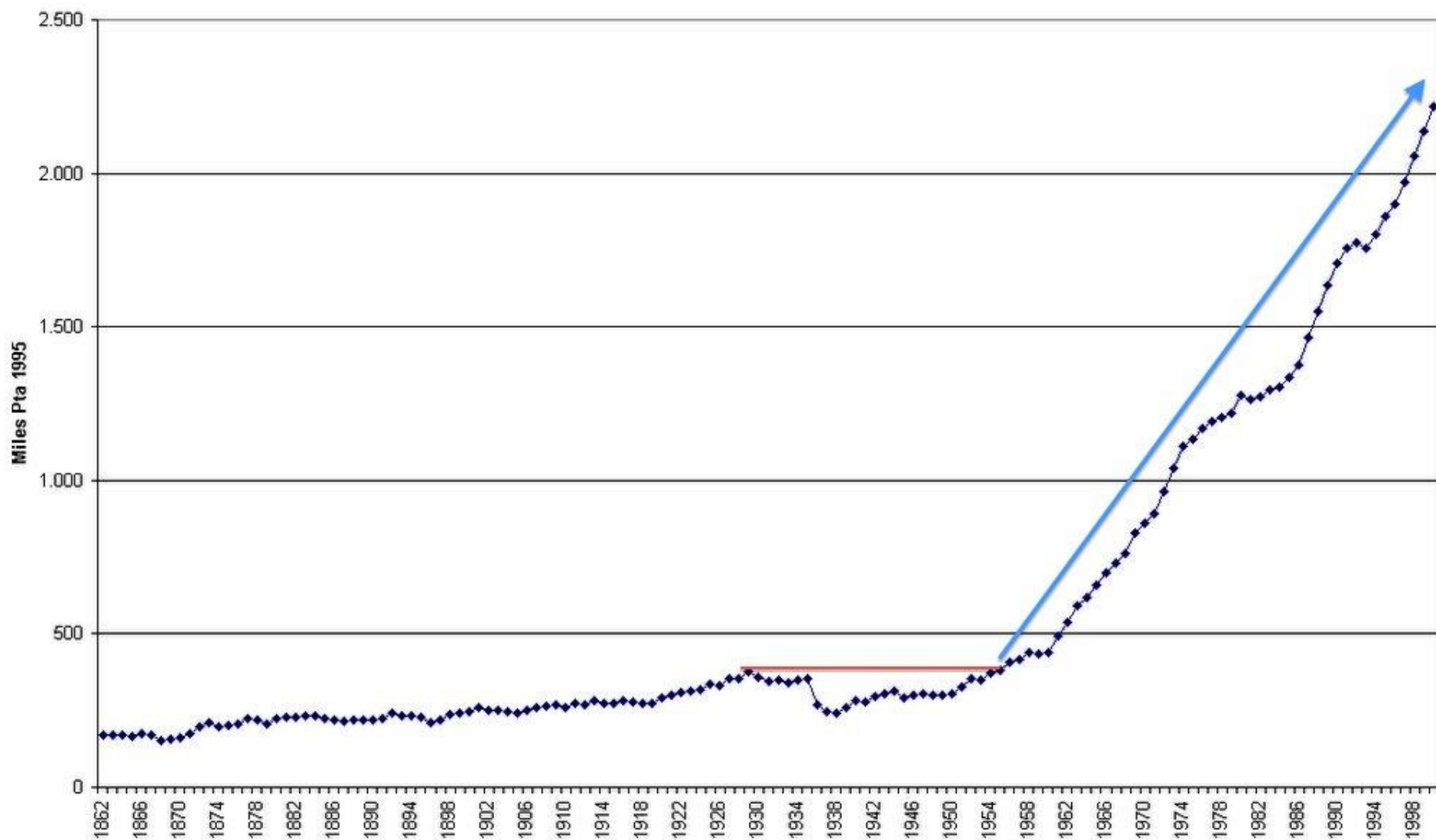

Fuente: elaborado con datos de Estadísticas históricas de España, siglos XIX y XX, cuadro 17.8.

# TRANSFORMACIONES SOCIALES: CAUSAS Y EVOLUCIÓN.

## EVOLUCIÓN DEMOGRÁFICA

- **MOVIMIENTOS NATURALES**

- Importante crecimiento natural → descenso de la mortalidad (mejora del nivel de vida y adelantos médicos) y mantenimiento de la natalidad (políticas natalistas, papel de la mujer, mentalidades)

- **MOVIMIENTOS MIGRATORIOS**

- A partir de los años cincuenta se intensificó el éxodo rural, desde el interior agrario hacia las ciudades y regiones costeras (mecanización agraria y desarrollo industrial y turístico)
- A partir de 1959, se multiplicó la migración hacia el exterior, sobre todo hacia los países europeos

- **URBANIZACIÓN**

- El nivel de urbanización se duplicó (50% en 1975), pero las ciudades crecieron de forma desordenada y especulativa



- SECTOR PRIMARIO
- SECTOR SECUNDARIO
- SECTOR TERCIARIO

1940

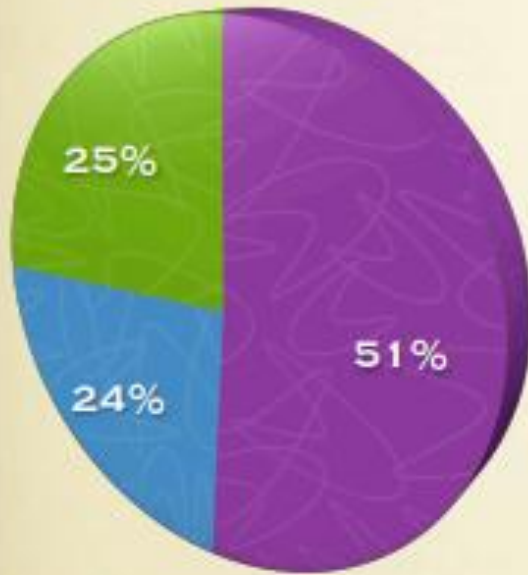

1960

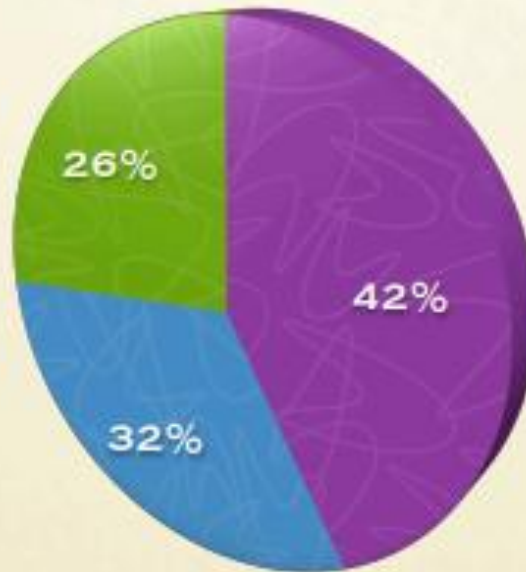

1975



Evolución de la población  
activa española durante el  
franquismo

## LA OPOSICIÓN A LA DICTADURA: PRINCIPALES GRUPOS Y EVOLUCIÓN EN EL TIEMPO.

- Con la victoria de los golpistas en la guerra civil, los intelectuales demócratas y republicanos que conformaban el gobierno de la nación debieron marchar al exilio francés, donde en un primer momento se intentaron mantener vivas algunas instituciones del gobierno derrocado ilegalmente, así como los gobiernos de Cataluña y del País Vasco.
- La Junta Española de Liberación. Fundada el 20 de noviembre de 1943 entre antiguas fuerzas pertenecientes a la época republicana como los socialistas, los catalanistas Izquierda Republicana e incluso otras fuerzas republicanas más moderadas; se comprometen a la unidad política con el objetivo de restaurar la República.
- Alianza Nacional de Fuerzas Democráticas. En octubre de 1944 se constituye en el interior del país esta Alianza Nacional de Fuerzas Democráticas integrada por Acción Republicana, Izquierda Republicana, la UGT, el PSOE, la CNT y el Movimiento Libertario, constituyendo el organismo de mayor fuerza y continuidad en la historia de la Resistencia Interior al régimen franquista.

## LA OPOSICIÓN A LA DICTADURA: PRINCIPALES GRUPOS Y EVOLUCIÓN EN EL TIEMPO.

- *La oposición armada: La Guerrilla.*
- El fenómeno de los *maquis* es como se conoce al **movimiento guerrillero antifranquista** que se dio en España durante la década posterior al fin de la Guerra Civil; se usó de este término para evitar el término de bandoleros o bandidos.
- En el primer momento de la lucha guerrillera los grupos se situaban en **León y Asturias**, dadas las facilidades del terreno para esconderse y escapar de la presión de las fuerzas franquistas.
- En una segunda etapa puramente guerrillera y se desarrolla entre los **años 1944 y 1948**. Dentro de este período de máxima incidencia guerrillera se desarrolló la acción militar más importante de oposición al franquismo en lo que sea dado en conocer como la **Invasión del Valle de Arán**.

## LA OPOSICIÓN A LA DICTADURA: PRINCIPALES GRUPOS Y EVOLUCIÓN EN EL TIEMPO.

- LAS HUELGAS DE LOS AÑOS 40 Y 50
- La huelga en el País Vasco de 1947: Huelga política, duramente reprimida, estimulada por el PNV desde el exilio. Se saldó con 7000 despidos y la intervención de la guardia civil y grupos falangistas.
- La huelga de tranvías de 1951 en Barcelona: Fue un relativo éxito, y a ella se sumaron incluso algunos grupos falangistas y católicos.

## LA OPOSICIÓN A LA DICTADURA: PRINCIPALES GRUPOS Y EVOLUCIÓN EN EL TIEMPO.

- **DESARROLLO DE LA OPOSICIÓN POLÍTICA EN LOS AÑOS 60 Y 70**
- La oposición antifranquista consigue relevancia internacional en el año 1962 con la celebración del **Congreso de Múnich**.
- En este acto, al que asistieron desde los socialistas hasta los monárquicos liberales, se elaboró un documento en el que se fijan las condiciones bajo las que España pudiera ingresar en la Comunidad Económica Europea (CEE), fijándose la necesidad de reinstaurar un régimen democrático
-



## LA OPOSICIÓN A LA DICTADURA: PRINCIPALES GRUPOS Y EVOLUCIÓN EN EL TIEMPO.

- En **la década de los 70**, se produce un reforzamiento de la oposición ante los claros síntomas de crisis y decadencia presentes en el régimen, personificados en la figura del Dictador.
- La **Junta Democrática** tras la alianza entre el Partido Comunista y los socialistas del PSI de Tierno Galván; esto dio pie a que un año más tarde se formara una alianza entre socialistas, democristianos, nacionalistas del PNV y seguidores de Dionisio Ridruejo, con el nombre de **Plataforma de Convergencia Democrática**, además de la posterior fusión entre ambos organismos con la Coordinadora Democrática, conocida popularmente con el sobrenombre de “**Platajunta**”, el 26 de marzo de 1976.
- Junto a los movimientos políticos de alianza, debemos destacar la importancia que tuvieron los últimos actos de oposición antifranquista
- **El Proceso de Burgos**
- **La asamblea de intelectuales** en la abadía de Montserrat,
- Las **multitudinarias huelgas** llevadas a cabo en la SEAT de Barcelona y en El Ferrol;
- **El atentado de ETA contra Carrero Blanco**
- **El proceso, llamado de los 1001**, por el número de líderes de CC.OO. imputados y juzgados.

# • BIBLIOGRAFÍA.

PRESTON, P.: *Franco, caudillo de España. Plaza y janés, Madrid, 1998.*

JOVER, GOMEZ-FERRER, FUSI. *España contemporánea. Sociedad, política, civilización.* Península, Madrid, 2004.

